10 PAGINAS — 400 REIS

Diario Carioca

Fundador: J. E. DE MACEDO SOARES

ANO XV RIO DE JANEIRO — Diretor: HORACIO DE CARVALHO JUNIOR — PRAÇA TIRADENTES Nº 77 — N. 4.356

SEXTA-FEIRA 28 AGOSTO

O TEMPO

Distrito Federal e Niterói:

Temperatura estavel. Ventos variaveis, frescos.
Maxima: 20.2.
Minima: 15.2.

Momentos de Vibração Civica no Grande Comicio de Ontem

União, Sacrificio, Vitoria!

Mobiliza-se o Brasil Para Repelir a Guerra de Conquista e de Saque que Lhe foi Imposta Pelo Eixo

A espada do general Justo

A AMIZADE do Chile e o Brasil foi sempre muito popular, manifestando-se com entusiasmo em todas as oportunidades, em ambos os paises. Talvez por isso (a distancia ajudando) as relações entre as categorias intelectuais e políticas dos dois povos nunca se estreitaram verdadeiramente ou melhor nunca se estreitaram na proporção da amizade que os une. A amizade da Argentina e o Brasil, por motivos de vizinhança e muito trato reciproco de negocios, levantou por vezes desconfianças entre os respectivos populares. Daí a constante solicitude dos melhores homens de uma e outra nação, a vigilancia e atenção que sempre puseram em se penetrarem reciprocamente para no entendimento das elites fundarem a amizade dos povos.

Basta tocar no assunto para que nos povôem a mente incontaveis grandes nomes de argentinos e brasileiros empenhados desde que somos nações livres, em cultivar tão fervorosa amizade. A fraternidade das armas, o companheirismo das letras e da ciencia, o convivio social, a harmonia dos instintos politicos, as relações de negocios sempre mantiveram clara a sinceridade de tão necessaria amizade de vizinhos. Assim devemos esse esforço coroado de êxito á inteligencia, á prudencia e á judiciosidade dos melhores homens dos dois paises.

Recentemente destacaram-se nessa obra benemerita de compreensão e afeto, o sr. General Agustin Justo na Argentina, o sr. presidente Getulio Vargas no Brasil. Esses dois homens deram á politica da amizade o timbre de generoso motivo pessoal. Puseram reciprocamente nos seus corações alguma coisa mais do que uma convicção politica; puseram um sentimento de ternura e confiança que transfigura num ideal o dever de união das duas Republicas.

Esses antecedentes explicam a nobre atitude do sr. general Agustin Justo oferecendo-nos a sua espada na hora que o destino nos leva a resistir pelas armas á empresa covarde e sanguinaria do inimigo do genero humano. Por mais que contassemos com a fidelidade do amigo, não podemos disfarçar a comoção que dominou os brasileiros ouvindo a mensagem do grande soldado e homem de Estado.

Não ha duvida que as palavras do sr. general Justo afirmaram gloriosamente, alguma coisa de novo no reino do espirito estabelecido neste continente. O sentido da dignidade da pessoa, a convicção do direito e da liberdade, o instinto da justiça, o repouso na tradição — crearam na America uma idéia moral que será doravante o escudo de sua existencia livre e soberana.

A boçalidade alemã não está avaliando a força, o poder, a irremissão do tribunal de conciencia das vinte e uma Republicas americanas que a condena. Na sua bestial fascinação da violencia, o alemão não está vendo a lapide que desce sobre sua carcaça justiçada. No mundo não haverá mais lugar para o assassinio, o roubo e a servidão arvorados em razão do Estado. A vitoria, que aí vem celeremente, dará afinal razão á obra do espirito contra a qual não prevalecem as portas do Inferno.

J. E. DE MACEDO SOARES

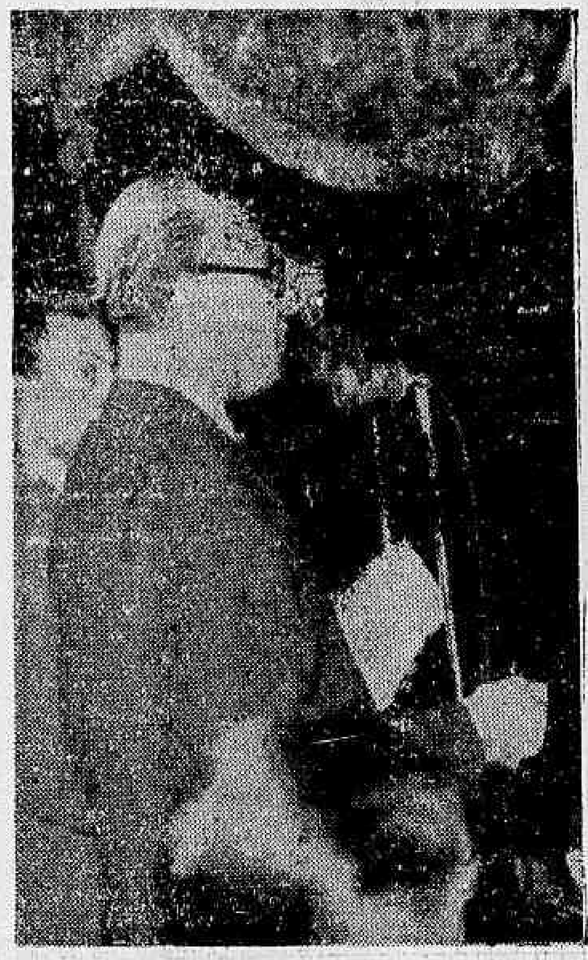

Flagrantes do grande comicio de ontem, á noite, no Fluminense, vendo-se o titular da Educação quando discursava e populares empunhando expressivos cartazes de apoio ás autoridades contra a Quinta Coluna e ás agressões covardes do Eixo ao Brasil.

Serão Vingados, Um a Um, os Golpes Traiçoeiros dos Submarinos-Corsarios

Expressivos Discursos dos Srs. Ministro Gustavo Capanema, Major Coelho dos Reis, Embaixador Jefferson Caffery, Bispo de Guaranhuns, Coronel Tristão de Araripe, Pelo Exército, Capitão de Fragata Carlos Silveira Carneiro, Pela Marinha, Coronel Neto dos Reis, Pela Aeronautica, Academico Paes Leme e dos Representantes das Classes Conservadoras e Populares — Vibrantes Palavras do Jornalista Genolino Amado, do Representante dos Portugueses Anti-Nazistas, do Professor Roberto Macedo e do Coronel Etchegoyen, Chefe de Policia, Encerrando o Comicio

Uma multidão calculada em mais de 30.000 pessoas superlotou o estadio do Fluminense, ontem á noite, vibrante de entusiasmo e exaltação civica e profunda repulsa á Alemanha e á Italia.

Era a multidão dos brasileiros, representando os filhos de toda esta terra imensa e livre, que iam ouvir a palavra candente dos seus lideres verberando os processos barbaros e os crimes covardes dos totalitarios praticados contra as mulheres e crianças patricias, vitimas inermes dos corsarios do Eixo.

Desde cedo o povo começou a afluir ao local do comicio e muito antes das 21 horas já o Estadio do Fluminense estava completamente tomado. Bandeiras brasileiras e flamulas das varias entidades universitarias emprestavam ao estadio um aspecto de singular vibração. A cada instante ouviam-se canções patrioticas executadas pelas bandas da Policia Militar, Corpo de Bombeiros e Policia Municipal, intercaladas de constantes e exaltados vivas ao Brasil e ás Nações Unidas.

O entusiasmo da multidão chegou ao auge, antes do inicio do comicio, quando os universitarios deram volta á pista do estadio empunhando disticos e legendas patrioticas alusivas á campanha por eles mesmos ha dias iniciada, e exortando o povo que ali se comprimia a juntar metais e borrachas a serem doados ao governo, no esforço de guerra da Nação.

A multidão, nesse instante, prorrompeu em aplausos que duraram mais de cinco minutos.

Essa passagem, como as demais do comicio, foi irradiada pelo D. I. P. e retransmitida pela P.R.S.-4 e P.R.A.-2.

Chega o chefe de policia

A primeira alta autoridade que chegou ao estadio do Fluminense, sendo demoradamente aclamada pelo povo, foi o chefe de Policia, tenente-coronel Alcides Etchegoyen, acompanhado pelo seu gabinete S. excia. dirigiu-se logo para a tribuna de honra.

Chegam as altas autoridades

Pouco depois das 21 horas, chegavam á sede do Fluminense o ministro Gustavo Capanema, o diretor geral do D.I.P., bem como o sr. Euvaldo Lodi, presidente da Confederação das Industrias e o sr. Manuel Ferreira Guimarães, presidente da Associação Comercial do Rio de Janeiro.

Todas essas autoridades foram recebidas sob aplausos do povo pelo sr. Marcos de Mendonça, presidente do Fluminense F. C., que já se achava no palanque juntamente com outros diretores daquele clube.

As representações dos estudantes

As representações estudantis, que ali se encontravam, organizaram-se em grupos e se estenderam pelas arquibancadas com as respectivas flamulas.

Donativos para auxilio de guerra

Bandos de estudantes, empunhando bandeiras do Brasil, percorriam a pista e as arquibancadas do Fluminense angariando donativos para auxilio de guerra. Esse gesto altamente patriotico dos jovens estudantes mereceu o mais decidido e franco apoio do povo que dobrou de entusiasmo, atirando cada qual sua contribuição. Nesse momento o entusiasmo da multidão era bem um delirio, tal a satisfação com que acudiam ao apelo oportunissimo da mocidade estudantil brasileira.

O inicio do comicio

Ao som do Hino Nacional, executado por varias bandas de musica e cantando pela multidão em peso, o comicio monstro de ontem no estadio do Fluminense teve inicio ás 21.30 horas, sob um ambiente de patriotismo indescritivel. Foi um momento solenissimo que ficará, por certo, gravado na memoria de quantos tiveram a fortuna de ali se achar presente.

O discurso do ministro Capanema

Após a execução do Hino Nacional, que foi cantado com indiscritivel entusiasmo pela multidão, o presidente da União Nacional dos Estudantes sr. Pais Leme falou convidando o ministro Gustavo Capanema a presidir o comicio, dando-lhe imediatamente a palavra.

S. excia. iniciou sua oração declamando que era circunstancia sumamente grata que esse comicio

(Conclue na 2ª pag.)

RECUAM OS ALEMÃES NA REGIÃO CENTRAL

Luta-se Dentro de Rzhev

O General Zukhov Nomeado Vice Comissario Russo da Defesa — Detidos os Invasores Em Frente a Stalingrado

ZURICH, 27 (Reuters) — Um porta-voz da agencia de informações alemã, segundo comunicam de Berlim, comentando, hoje, a ofensiva lançada pelos russos, na frente central, declarou:

"A verdade é que as forças defensivas germanicas, na região de Rhez e de Kalinin, recuaram algumas milhas, mas somente em alguns pontos, com o objetivo de melhor aproveitarem as possibilidades de defesa.

Os contingentes sovieticos até o momento, lograram apenas alguns ganhos territoriais insignificantes".

Nos suburbios de Rzhev

MOSCOU, 27 (Reuters) — As ultimas informações procedentes da linha de frente anunciam que os russos romperam as linhas alemãs em Rzhev e conquistaram os suburbios norte da cidade.

Estão sendo travados encarniçados combates, de rua em rua e de casa em casa.

Os alemães colocaram metralhadoras e fuzis-metralhadoras em todas as casas, mas estão sendo obrigados a se retirar, com pesadas perdas.

Os soldados sovieticos tomam de assalto as casas, matando as guarnições de metralhadoras e fuzis metralhadoras dos pavimentos terreos, aniquilando em seguida os soldados que se encontram fortificados nos andares superiores.

LONDRES, 27 (U. P.) — URGENTE — A radio de Moscou acaba de informar que o general Gregory Zukhov, foi designado primeiro vice-comissario do povo para a defesa.

Detidos os alemães

ESTOCOLMO, 27 (Da AFI para a Reuters) — As importantes colunas germanicas, avançando em direção a Stalingard, foram detidas.

Aliás, — salientam os comentaristas militares, — se esconde uma obra de defesa em cada metro.

Os russos procuram, sobretudo, exterminar os tanques e a infantaria inimigos.

A batalha está se travando em redor da cidade. Os russos conservam ainda o controle das principais linhas de comunicações.

Contudo, os alemães concentraram grandes reforços no intuito de desfechar o primeiro grande assalto.

Hoje, o correspondente berlinense do "Stockolm Tidningen", citando a opinião dos circulos nazistas, escreve:

"Não se deve acreditar que Stalingrad cairá imediatamente em nossas mãos". Por outro lado, a imprensa sueca salienta os relatorios procedentes de Moscou, segundo os quais Stalingrad se encontra na mesma situação da capital sovietica no ano passado.

Portanto, a situação é bastante grave. Contudo, a batalha não terminou ainda.

Os três fatores mais ameaçadores no momento atual são os seguintes:

1º) — A cabeça de ponte estabelecida pelos alemães a noroeste da cidade de Vondar parece ter sido suficientemente consolidada para permitir a passagem de grandes forças.

2º) — A possivel existencia duma ameaça direta contra a região oeste de Stalingrad. Devemos salientar que não foram dadas, ainda, informações precisas a esse respeito.

3º) — A ameaça inimiga na região de Kotelnikovo, onde,

(Conclue na 8ª pag.)

CARDILO FILHO
ADVOGADO
AV. ERASMO BRAGA, 72
6º andar
(ESP. CASTELO)
Ações, consultas e pareceres sobre Direito Civil e Comercial. Ajustamento de estatutos de sociedades anonimas em geral, ás novas leis, especialmente empresas de seguros, bancarios ou concessionarias de serviços publicos.

A ATITUDE DO BRASIL

O Equador Considera o Brasil Nação Não Beligerante

A Camara Argentina Discute o Rompimento Com o Eixo — Novas e Expressivas Declarações do General Justo

QUITO, 27 (U.P.) — Urgente — O governo do Equador concedeu ao Brasil o tratamento de nação não beligerante.

Discute-se na Camara argentina

BUENOS AIRES, 27 (U.P.) — A Comissão de Assuntos Exteriores da Camara esteve reunida, esta manhã, durante duas horas, com a presença do chanceler Ruiz Guinazu.

Foram tratados diversos projetos, entre eles o do rompimento de relações com o Eixo e o cumprimento dos acordos da Conferencia do Rio de Janeiro.

Ao retirar-se da sessão, o sr. Guinazu declarou que nada tinha que informar.

Declarações do general Justo

BUENOS AIRES, 27 (Reuters) — O general Justo, ex-presidente da Republica Argentina, declarou em entrevista exclusiva á Reuters:

"Minha atitude colocando-me a serviço do Brasil nesta hora de sua historia, leva implicita minha disciplina de soldado, junto com minha profunda adesão a justiça da sua causa.

"Acredito em que o destino assinalou linhas paralelas ao Brasil e á Argentina traduzidas pela inquebrantavel amizade que vincula ambos os povos. Considerei que minha solidariedade devia ser ampla. Nesse sentido orientei meu governo, colaborando amplamente com a grande nação irmã numa politica cujos frutos são evidentes. Nunca esteve o pan-americanismo submetido a tão dura prova.

"Como fervoroso partidario da união continental, assumo

(Conclue na 8ª pag.)

Noites do Rio

Um bom golpe

A temporada lirica oficial sofreu um rude golpe com a entrada do Brasil na guerra. Mas foi um golpe que veio para bem. Estão cortadas nossas relações com a Europa e não apelaremos para gargantas italianas, alemãs ou ou mesmo francesas. Sabemos da existencia de grandes valores no mundo musical americano, e se precisamos do concurso de artistas estrangeiros que recorramos aos outros centros do continente. As dificuldades financeiras que por ventura existirem ou as decorrentes do problema do transporte poderão ter solução.

Para as primeiras há o recurso de subvenções oficiais, para as quais poderiam contribuir os governos dos países interessados, Brasil e Estados Unidos, inclusive. E o "Priority Board", de Washington, solucionaria as outras. E se mais obstaculos surgirem mais soluções podem aparecer afim de que se verifique um renascimento do intercambio musical entre as Americas, renascimento que a guerra vem provocar. As platéias latino-americanas poderão conhecer cada vez mais intimamente os grandes expressões artisticas dos Estados Unidos, e vice-versa. Se tal coisa acontecer muitos elementos de valor terão oportunidades excepcionais. Alem do mais terá ficado provado que o nosso hemisferio tornou-se o centro da arte musical. O Premio Columbia, que a "Columbia Concerts" concedeu a Arnaldo Estrela, em troca á bolsa que Guiomar Novais conferiu a Joseph Batista não é, senão, um primeiro passo para o grande intercambio.

GRÃO DUQUE.

Pedro Vargas, estrela de primeira grandeza do radio brasileiro e mexicano, ausente de nossa terra há muitos meses voltará em dezembro proximo. Seus amigos cariocas e seus "fans" do interior devem estar satisfeitos com a noticia.

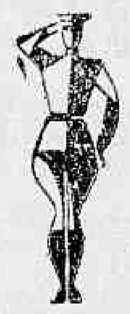

O "music-hall" acaba de enviar um de seus artistas para o serviço da Patria: é o jovem Dick Farney, "crooner" da orquestra de Carlos Machado e "astro" do radio local.

*

Carmenita Montenegro é a estrela que o "grill" do Hotel local apresentou com sucesso, numa verdadeira desroberta. Agora a jovem argentina irá para Belo Horizonte num inicio de "tournée" que a inteligencia da direção artistica do "night-club" de Niteroi tornou possivel.

*

Russo do Pandeiro foi dos que mais trabalharam com a "troupe" de Orson Welles quando o adiposo ator e diretor andou pelo Rio. Depois a celebridade embarcou para a Argentina e o nosso patricio com outros colegas ficou á espera dos honorarios. Os colegas receberam o dinheiro. E Russo, nada. Quem tem culpa? A RKO ou a Mercury?

RESENHA DIARIA DA GUERRA

(Compilada de acordo com o Serviço Radiotelegrafico da Reuters)

PACIFICO — O comunicado fornecido ontem pelo Q. G. Aliado no Sudoeste do Pacifico anunciou um pequeno desembarque japonês na baía de Milne, na Nova Guiné. Revidando o ataque, a aviação norte-americana investiu contra as forças navais que auxiliaram a operação de desembarque, avariando gravemente um navio transporte e provavelmente afundando um cruzador e um "destroyer" inimigos. Um porta-voz oficial declarou a proposito que as forças aliadas haviam antecipado o desembarque e que já se achavam em contacto com o invasor. Nas Ilhas Salomão, os nipões parecem ter sido definitivamente rechaçados.

AFRICA — Tropas britanicas levaram a efeito, no setor central, uma incursão bem sucedida, contra El Mireir, infligindo baixas ao inimigo e fazendo prisioneiros. Nas demais partes do "front" assinalaram-se apenas atividades de patrulhamento. As operações aéreas foram em pequena escala.

RUSSIA — As tropas soviéticas do general Zhukov, avançando sob vigorosa proteção da artilharia, estão martelando violentamente as defesas alemãs nos arredores de Rzhev, o baluarte vital dos nazistas na frente central. A infantaria russa, atacando incessantemente, causou pesadas perdas ao inimigo. A luta está tendo lugar numa frente de 75 milhas, ao longo da qual os russos desenvolvem operações amplamente coroadas de êxito.

No sul, particularmente nas áreas de Stalingrado e Grozny (Caucaso), os germanicos continuam a atacar, mas espera-se que dentro em pouco diminua a intensidade da sua ofensiva ali, tendo em vista os sucessos russos no "front" central, que inevitavelmente repercutirão nos outros teatros de luta na Russia. Um comunicado soviético de ontem anunciou que aviões de bombardeio pesado da Força Aérea Russa atacaram objetivos militares e industriais nas seguintes cidades alemãs: Berlim, Dantzig, Koenigsberg, Stein, Tilsit, Stargard, Fuhestewalde e Schneidemuehl. Os principais resultados foram obtidos em Berlim, Dantzig e Koenigsberg onde foram assinaladas explosões e incendios extensos.

CHINA — Os chineses, prosseguindo sua ofensiva, romperam as defesas externas de Chuhsien, estando iminente a queda desse cidade, que constituirá otima base para os aliados bombardearem Toquio e outros objetivos industriais no Japão.

EUROPA OCIDENTAL — Aviões de caça da RAF estiveram em incursão sobre a França Setentrional e as Fortalezas Voadoras norte-americanas atacaram estaleiros navais em Rotterdam, na Holanda.

ULTIMA HORA

Comunicado recebido de Washington informa que as unidades de superficie da esquadra japonesa retiraram-se da área de batalha das Ilhas Salomão, comprovando assim que as armas dos EE. UU. sairam vitoriosas dessa segunda fase da batalha naquele arquipelago.

Ontem, No Guanabara

DESPACHOS E AUDIENCIAS DO PRESIDENTE DA REPUBLICA

O presidente da Republica recebeu, ontem, para despacho, os srs. almirante Henrique Aristides Guilhem, ministro da Marinha, general Eurico Gaspar Dutra, ministro da Guerra, e major Antonio José Coelho dos Reis, diretor geral do Departamento de Imprensa e Propaganda.

A Nova Ordem Nos Paises Ocupados

FUZILAMENTOS, ATENTADOS E FOME NA FRANÇA, NA NORUEGA E NA BELGICA

OSLO, 27 (R.) — Cinco noruegueses foram sentenciados á morte, em Oslo, hoje, conforme noticiou o radio da mesma cidade. Outros três receberam condenação a alguns anos de prisão com trabalho. Estes oito cidadãos eram acusados de atividades terroristas em favor do inimigo, assassinios ou tentativas de assassinios.

Os cinco, sentenciados á pena de morte eram: Reidar Kristoffersen, Karl Johan Jacobsen, Bjarne Hansen, Karl Fritz Schel e Thorleis Andersen. Os outros, sentenciados á prisão, eram Bjorn Horge, cinco anos, Johan Gunnerun, três anos e Odvar Lykke, dois anos.

NA BELGICA

LONDRES, 27 (R.) — Os alemães impuseram a multa de 65 milhões de francos á "Caisse D'avance et Prets", da Belgica, estabelecimento de emprestimos bancarios, estabelecido em 1940 para auxiliar a população em suas dificuldades, segundo informa a Agencia Belga Independente.

Aquela organização financeira havia sido fechada pelos alemães sob a acusação de estar prestando auxilio a pessoas e sociedades que se encontravam em dificuldades pelo fato de praticarem atos contra as autoridades de ocupação.

GRANADAS CONTRA OS ALEMÃES

MOSCOU, 27 (Reuters) — Patriotas franceses jogaram granadas contra um destacamento de tropas das SS, alemãs, quando esse destacamento marchava através das ruas de Paris, segundo informa o Bureau de Noticias russo.

Cinco soldados das SS foram mortos e nove ficaram feridos. Perto de Bordeaux os patriotas atacaram as defesas costeiras alemãs e depois de haverem conseguido apanhar algumas armas abriram fogo contra os soldados nazistas.

CONDENADO A' MORTE UM GENERAL BULGARO

BERLIM, 27 (Captado pelo U. P.) — A radio local informou em um despacho de Sofia que o Tribunal Militar de Varna iniciou o processo de 27 cumplices do general bulgaro da reserva, M. Selmoff, que foi condenado á morte e executado há dois meses acusado de espionagem a favor da Russia.

Sobre seus cumplices pesa a mesma acusação.

EXPLOSÃO EM PARIS

ZURICH, 27 (R.) — Um espectador perdeu a vida e dois ficaram seriamente feridos, alem de cerca de outros vinte com ligeiras escoriações, em consequencia de uma explosão ocorrida, ontem na Exposição de Propaganda realizada em Paris, informa a Agencia de Noticias de Vichy.

A emissora de Paris, diz hoje á noite, que o numero de feridos foi de 30, dois dos quais apresentando ferimentos graves.

Esta exposição foi organizada pelo Partido dirigido por Doriot.

Iniciadas as Solenidades do Primeiro Congresso Eucaristico Diocesano

A RECEPÇÃO DO NUNCIO APOSTOLICO NA CAPITAL FLUMINENSE — A MISSA PONTIFICAL E AS SESSÕES MAGNAS

O bispo de Garanhuns D. Mario Vilas Boas, fazendo o sermão de ontem. Um aspecto da instalação do Congresso Eucaristico

Iniciaram-se, ontem, as solenidades do Primeiro Congresso Eucaristico Diocesano de Niteroi, comemorativo do jubileu de ouro da criação da Diocese, sob os auspicios do cardeal D. Sebastião Leme e com a presença do Nuncio Apostólico.

Pela manhã, ás 9 horas, num dos ancoradouros da praça Martim Afonso, desembarcou em lancha especial D. Bento Aloisio Masela, legado pontificio que foi recebido oficialmente pelo interventor Amaral Peixoto, e pelos bispos D. José Pereira Alves, de Niteroi; D. Rodolfo de Oliveira Pena, de Valença e D. Pedro Massa, bispo titulado de Ebron e prelado de Rio Negro; secretarios de Estado autoridades militares civis, eclesiasticas e povo. Formaram alas, entre as quais passou o Nuncio Apostólico, acompanhado do interventor federal e das alunas do Colegio N. S. das Mercês.

Na praça Pinto Lima em frente á catedral saudou o representante da Santa Sé o sr. Pio Bendito Otoni seguindo-se a solene pontifical do Divino Espirito Santo oficiada pelo Nuncio, acolitado pelo bispo D. José Pereira Alves. O interventor Amaral Peixoto e sua esposa assistiram á solenidade de uma das tribunas de honra da Capela Mor.

O sermão foi feito pelo bispo de Garanhuns, D. Mario Villas Boas, que produziu brilhante oração sacra, abordando o tema "Deus e a personalidade do homem".

Os canticos corais estiveram a cargo do corpo orfeonico das professoras, sob a regencia do maestro Roland Bandeira.

A's 15 horas teve lugar, na catedral de São João Batista a Hora Santa da Juventude, pregada pelo monsenhor João de Barros Uchoa. Os alunos do Colegio Salesiano Santa Rosa se encarregaram da parte coral.

A procissão que saiu ás 17 horas da matriz do Ingá, composta de grande multidão de fieis e de todas as associações religiosas da diocese, se dirigiu para a praça do Congresso, no estadio Caio Martins, onde D. José Pereira Alves, bispo de Niteroi consagrou a sua diocese ao Sagrado Coração de Maria.

A's 18,30 horas, perante todos os congressistas, reunidos na praça do Congresso, em frente ao altar monumental especialmente construido, foi aberta pelo bispo de Niteroi a sessão magna do I Congresso Eucaristico Diocesano de Niteroi, dedicada á Juventude. O orador oficial foi o general Cristovão Barcelos, que dissertou sobre o tema: "A Eucaristica na formação religiosa e patriotica da Juventude Brasileira. O interventor Amaral Peixoto acompanhado de seus auxiliares de governo, compareceu na qualidade de um dos presidentes de honra do Congresso sendo saudado pelo sr. José de Moura e Silva, presidente de Ação Catolica Diocesana. Os hinos foram executados pela "Schola Cantorum" do Colegio Salesiano Santa Rosa.

AS SOLENIDADES DE HOJE

Hoje, ás 8 horas da manhã no estadio Caio Martins, será celebrada por D. Rodolfo de Oliveira Pena bispo de Valença, a missa das crianças. Cerca de 10.000 escolares receberão a sagrada comunhão das mãos de 80 sacerdotes especialmente encarregados da mesma função. O Colegio Santa Rosa cuidará da parte coral.

A's 15 horas haverá Hora Santa na Catedral, pregada pelo padre José de Albuquerque.

Finalmente, ás 18,30, na praça do Congresso terá lugar a sessão magna, dedicada á Familia. Todos os hinos e canticos serão executados pelo orfeão das professoras sob a regencia do maestro Roland Bandeira. O sr. Mario Cardoso de Miranda saudará o Episcopado presente, e o sr. Alceu Amoroso Lima, presidente da Ação Católica Brasileira, desenvolverá o tema: "A Eucaristia na educação moral e santificadora da Familia". A professora Maria Pereira das Neves saudará os chefes de familia, e um dos bispos presentes encerrará a solenidade.

O DIA DE AMANHÃ

Amanhã, alem da missa das senhoras, no estadio Caio Martins, haverá, ás 16 horas na praça Martin Afonso a recepção oficial ao cardeal-arcebispo D. Sebastião Leme, falando na ocasião, em nome da cidade de Niteroi, o prefeito Brandão Junior, que entregará ao principe da igreja as chaves da capital fluminense. 5.000 escolares tomarão parte na recepção.

Em seguida, ás 17 horas, na praça do Congresso, haverá a terceira sessão magna falando sobre o tema "A Historia dos Congressos Eucaristicos e o Papa Leão XIII" o sr. embaixador José Carlos de Macedo Soares.

Aviões Russos Bombardearam Berlim

DANTZIG, KOENIGSBERG E OUTRAS CIDADES DA PRUSSIA TAMBEM ATACADAS

LONDRES, 27 (U.P.) — A radio de Moscou acaba de anunciar com segurança que aviões russos bombardearam, á noite passada, a capital alemã, como tambem Dantzig, Koenigsberg e outras cidades da Prussia oriental.

Observaram-se nove incendios em Berlim, nove em Dantzig e dez em Koenigsberg.

Foram igualmente atacadas Stettin, Stargard, Tilsit, Schneidemuhle, Pleastov e Westerburg, originando-se em todas essas cidades vastos incendios e fortes explosões.

Todos os bombardeadores regressaram indenes a suas bases.

DETALHES SOBRE AS CIDADES ATACADAS

LONDRES, 27 (Reuters) — São os seguintes os detalhes das cidades alemãs atacadas ontem á noite pelos aviões sovieticos:

STARGARD — População 32.545 habitantes. E' uma cidade industrial, onde são fabricadas maquinas para fabricas de tecidos de lãs e algodões, e bebidas.

FUERSTWALDE, População 23.168 habitantes. Centro carbonifero e de cervejarias, onde tambem existem fabricas de vidros e de artigos quimicos.

STOLP — População 41.000 habitantes. Cidade industrial, onde são fabricados maquinarios e tecidos.

TREPTOW — suburbio setentrional de Berlim, onde existem muitas fabricas.

SCHNEIDEMUSL — População 37.500 habitantes. Altos fornos, madeiras e tijolos.

STETTIN — Importante porto alemão ligado a Berlim por meio de um canal, contendo estaleiros de construções navais, fabricas de artigos quimicos, de cimento e refinarias de gasolina.

TILSIT — No rio Memel, população 50.800 habitantes. Fundições de ferro, fabricas quimicas e fabricas de distilaria.

OUTRO BOMBARDEIO A BERLIM

MOSCOU, 27 (Reuters) — Segundo anuncia a radio desta capital, formações de grandes bombardeiros russos bombardearam hoje Berlim, capital do Reich.

As Comemorações do Dia do Soldado

CONGRATULAÇÕES DO MINISTRO DA GUERRA DA GRÃ-BRETANHA AO DO BRASIL

O Right Honorable capitão David R. Margesson, ministro da Guerra da Grã-Bretanha, dirigiu, ontem, ao general Gaspar Dutra ministro da Guerra do Brasil, o seguinte telegrama:

"Comemorando o Dia do Soldado brasileiro e o aniversario do Duque de Caxias, cujo intrépido comando e patrotismo servem de alto exemplo ás forças armadas, transmito a v. excia. em nome do Exército Britanico as mais sinceras congratulações pela sua entrada na guerra, confiante que o Exército Brasileiro manterá as magnificas tradições de seu heroico país em defesa da liberdade, afim de conseguir a vitoria decisiva."

UM TELEGRAMA AO CHEFE DO ESTADO MAIOR

A Comissão do Estado Maior do Ministerio da Guerra da Grã-Bretanha enviou, ontem, ao general Góis Monteiro, chefe do Estado Maior do Exército Brasileiro, o seguinte telegrama:

"Neste aniversario do Duque de Caxias e Dia do Soldado Brasileiro, enviamos á v. excia. as mais sinceras congratulações das nossas forças armadas da sua entrada na guerra pela liberdade, confiantes de que a inspiração das nobres tradições do grande soldado e patriota brasileiro levará os soldados brasileiros á vitoria".

A Moção do Instituto Historico e Geografico Brasileiro

UM TELEGRAMA DO SECRETARIO DA PRESIDENCIA DA REPUBLICA AO EMBAIXADOR MACEDO SOARES

O embaixador José Carlos de Macedo Soares, presidente perpetuo do Instituto Historico e Geografico Brasileiro, recebeu do dr. Luiz Vergara, secretario da presidencia da Republica o seguinte telegrama:

"Tenho satisfação transmitir-lhe e por seu intermedio todos membros esse Instituto agradecimentos sr. presidente Republica pela expressiva moção solidariedade aprovada proposito covarde e brutal torpedeamento navios nacionais. Cordiais saudações."

Nomeado o Capitão Oscar Passos Para Presidente do Banco de Credito da Borracha

O presidente da Republica assinou decretos dispensando o capitão Oscar Passos das funções de governador do Territorio do Acre e nomeando-o para presidente do Banco de Credito da Borracha.

TAQUIGRAFOS
OBTEM BONS EMPREGOS
CURSO PRATICO E EFICIENTE
TRAVESSA DO OUVIDOR, Nº 28 - 2º andar
1.015

Diario Carioca

EXPEDIENTE:
Diretoria:
Horacio de Carvalho Junior
Diretor-Presidente

Danton Jobim
Diretor-Secretario

Henrique de Moura Liberal
Diretor-Gerente

TELEFONES:
Direção: 22-2028 — Chefe da Redação e Secretaria: 42-5571 — Redação: 22-1559 — Administração e Gerencia: 22-3035 — Publicidade: 22-3018 — Oficinas: 22-0824 — Gravuras: 22-1785.

NOTA — Os comentarios editoriais deste jornal sobre assuntos internacionais são de responsabilidade do seu diretor dr. Horacio de Carvalho Junior.

ASSINATURAS:
Para o Brasil:
Ano .. .. 90$000
Semestre .. .. .. 50$000
Para o Exterior:
Ano .. .. 200$000
Semestre .. .. .. 130$000

VENDAS AVULSAS:
EM TODO O BRASIL
$400

São cobradores autorizados os srs. J. T. de Carvalho e Antonio Ferreira da Rocha.

Percorre o interior do país a serviço desta folha, o sr. Romualdo Perrota, nosso inspetor.

REPRESENTANTES:
Minas Gerais — Belo Horizonte — Osvaldo N. Massote.

Sucursal em São Paulo: Mario Cordeiro — Rua Libero Badaró, 488 — Salas: 33 e 39 — Telefone: 3-7001.

Pernambuco — Recife: Rui Duarte.

Alagoas — Maceió: Paulo Travassos Sarinho.
Baia — Salvador: Virgilio D. Borba Junior.

Publicidade: 22-3018

— PRAÇA TIRADENTES, 77 —

O Brasil Na Guerra

OS JORNALISTAS BAIANOS HIPOTECAM SUA SOLIDARIEDADE AO PRESIDENTE DA REPUBLICA

A Associação Brasileira de Imprensa recebeu da Baía o seguinte telegrama:

"A Associação Baiana de Imprensa e a Associação dos unidas hoje em grande assembléia da classe, deliberaram, manifestando a sua indignação e o seu pezar pelo barbaro afundamento dos navios brasileiros, hipotecar inteira solidariedade ao sr. presidente da Republica, através da mensagem com as assinaturas de quantos trabalham na imprensa baiana, na qual asseguraram ao chefe da Nação os seus serviços ao Brasil em qualquer posto para que forem designados. Cordiais saudações. Ranulfo Oliveira, presidente da Associação Baiana de Imprensa e Carlos Spinola, presidente da Associação dos Jornalistas Profissionais".

Apresentou-se ao Ministro da Marinha o Interventor Amaral Peixoto

O capitão tenente Ernani do Amaral Peixoto, interventor federal no Estado do Rio, apresentou-se ao ministro da Marinha, pondo os seus serviços, de oficial da Marinha Brasileira, á disposição de s. excia. para a defesa da Patria, desde que os mesmos se façam necessarios.

Programa da B. B. C. Em Homenagem á Holanda

A A. B. C. associando-se ás comemorações do aniversario da Rainha Guilhermina, irradiará no proximo dia 31 do corrente, um programa especial em homenagem á Holanda.

Esse programa será transmitido das 22.15 ás 22.30 horas do Rio de Janeiro, através das frequencias usuais daquela emissora.

1.030

Comentario Internacional

A Batalha das Ilhas Salomão

Antonio Bento

OS japoneses sofreram uma nova derrota aero-naval na Batalha das Ilhas Salomão. Quando os americanos atacaram, há três semanas, as posições inimigas em algumas daquelas ilhas, onde desembarcaram tropas do exército e fuzileiros, os japoneses não se perturbaram. Como todos se recordam, o alto comando niponico (embora a esquadra e a aviação norte-americanas tivessem operado com o maior desembaraço, protegendo as suas forças em Tulagi e outras bases) não hesitou em proclamar que a frota do almirante Iamamoto conquistara uma grande vitoria.

Para ilustrar a noticia, o comunicado de Toquio alinhava uma lista das enormes perdas sofridas pela esquadra dos Estados Unidos. Couraçados, cruzadores leves e pesados, porta-aviões, destroyers e torpedeiros, alem de numerosos navios transportes tinham sido afundados, segundo proclamou jubilosamente o radio da capital japonesa.

Felizmente ninguem mais acredita nas noticias de fantasticas vitorias irradiadas de Toquio. Depois das Batalhas do Estreito de Macassar, do Mar de Coral e de Midway, nas quais a esquadra amarela foi fragorosamente batida a propaganda eixista espalhou uma serie de coloridas descrições de derrotas experimentadas pelas forças aero-navais dos Estados..

* * *

Na primeira fase da Batalha das Ilhas Salomão, não se modificou a conduta niponica. A versão dum novo triunfo foi irradiada para o mundo inteiro, embora as vantagens alcançadas pelos norte-americanos fossem evidentissimas, tanto assim que as forças japonesas se viram desalojadas de suas bases, embrenhando-se nas matas. Apesar desses fatos serem do conhecimento da opinião internacional, as emissoras do Eixo, na Europa, insistiram em anunciar novos revéses inimigos.

Já agora, está inteiramente desmascarado o embuste do Almirantado amarelo. Há quatro dias a sua frota voltou reforçada para contra-atacar o inimigo, sofrendo uma nova derrota.

Segundo o comunicado ontem á noite expedido em Washington as forças navais japonesas de superficie fugiram da area de batalha das Ilhas Salomão. Isso significa que os americanos venceram as duas fases da batalha, infligindo cinco derrotas sucessivas aos seus inimigos.

Não podendo irradiar noticias de novos triunfos, o Quartel General do Micado timidamente expediu ontem o seu terceiro comunicado sobre as operações. O tom desse documento é sobrio, contrastando nitidamente com os anteriores. Apenas se refere a baixas causadas ás forças inimigas. Mas acrescenta que os japoneses tambem tiveram perdas, o que não era admitido anteriormente.

Para compensar o insucesso, o comunicado abandona o sudoeste do Pacifico e volta-se para as Aleutas onde existem alguns milhares de japoneses em três ou quatro ilhas. Segundo o Quartel General Imperial as bases americanas de Alasca poderão ser atacadas pela sua aviação. Essa afirmativa meio delirante se resume tudo quanto o alto comando amarelo pode no momento anunciar de menos sombrio para as suas armas, que já estão recebendo golpes demolidores das forças norte-americanas.

NOVAMENTE DERROTADA A FROTA JAPONESA

Anuncia o Comunicado Norte-Ameri cano Ontem Distribuido Em Washington — Os Navios de Superficie Ni ponicos Abandonaram a Area da Batalha ao Largo das Ilhas Salomão

WASHINGTON, 27 (Reuters) — O Departamento de Marinha anuncia que as forças navais japonesas, de superficie, fugiram da area de batalha das ilhas Salomão.

Dessa comunicação se infere a vitoria das forças dos Estados Unidos nesta segunda fase da batalha.

A primeira fase foi o desembarque de tropas estadunidenses nas ilhas do arquipelago de Salomão.

O COMUNICADO JAPONÊS

TOQUIO, 27 (Captado pela U. P.) — O Quartel General Imperial expediu, hoje, seu terceiro comunicado sobre a batalha das ilhas de Salomão e tambem o terceiro em que se refere á nova contra-ofensiva japonesa.

No comunicado o comando informa que se causaram novas baixas ás forças inimigas, embora haja perdas japonesas a registar.

Os resultados confirmados até hoje são os seguintes: graves danos em um porta-aviões de grande tamanho e tipo moderno; danos a outro porta-aviões de tamanho medio; danos a um couraçado da classe do "Pennsylvania".

As perdas japonesas são um destroyer afundado e avarias a um porta-aviões de pouca tonelagem.

Estas ações serão designadas futuramente, como "a segunda batalha das Salomão".

Por sua parte, os correspondentes japoneses que regressam das Aleutas declararam que, agora, os aviões de bombardeio japoneses se encontram á distancia de ataque em massa, não só de Alaska como de cidades como Vancouver e Seatle.

Em realidade —disseram — das ilhas de Kiska, Attu e Agattu os japoneses se encontram a 3.000 milhas maritimas de Seattle, a 1.800 de Nome, em Alaska, e a 1.500 de Seward".

O DESENVOLVIMENTO DA LUTA

QUARTEL GENERAL ALIADO NO SUDOESTE DO PACIFICO, 27 (Reuters) — O comunicado emitido hoje, anunciando um novo desembarque japonês na Nova Guiné, declara:

"Apesar de uma forte oposição aerea, o inimigo desembarcou forças terrestres de um pequeno comboio, durante a noite, na Baia de Milne, que fica situada na extremidade oriental da Nova Guiné.

"Bombardeiros pesados aliados afundaram um transporte japonês danificando seriamente, e provavelmente afundando, um cruzador niponico, avariando, ainda, um destroyer. Os aviadores aliados desfecharam o seu ataque, voando a baixa altitude, e em condições atmosfericas as mais diversas.

Um dos nossos bombardeiros foi abatido.

"Nossos bombardeiros medios e nossos caças, bombardearam pesadamente e metralharam as barcaças inimigas e o pessoal e abastecimentos inimigos, em terra.

Foram ateados numerosos incendios. Seis barcaças de desembarque foram destruidas.

"A despeito das más condições atmosfericas, nossos caças, num outro ataque de surpresa contra Buna, investiram contra dez caças niponicos, do tipo "O", que naquele momento levantavam vôo. Seis desses aparelhos foram destruidos, e outros dois, avariados. Foram tambem ateados incendios no aerodromo. Falta um avião aliado".

"Bombardeiros medios aliados atacaram Dilli, em Timor, provocando incendios entre as instalações japonesas".

Um porta-voz aliado, comentando o desembarque japonês na Baía de Milne, declarou que as forças terrestres aliadas haviam antecipado o movimento dos japoneses, e que se achavam em contacto com o invasor.

Serão Vingados, Um a Um, os Golpes Traiçoeiros dos Submarinos-Corsarios

(Conclusão da 1ª pag.)

tivesse á frente, organizando-o, os universitarios. Rapazes que demonstravam ter o senso das responsabilidades maiores impostas pelo momento. No universitario havia o sentido de duas atitudes: primeiro, o espirito de decisão; segundo, o espirito de sacrificio. Nessa ordem de idéias, o ministro Gustavo Capanema prosseguiu o seu discurso numa exaltação ao sentimento patriotico da mocidade universitaria brasileira.

Por varias vezes s. excia. foi interrompido por estrepitosas salvas de palmas. Esse espirito de sacrificio e patriotismo do universitario brasileiro — acrescentou mais adiante o titular da Educação — se afirmou de norte a sul do país, neste momento de suma gravidade para a nação. Passa s. excia. a fazer um historico do momento presente, fixando a responsabilidade dos moços, neste instante, para com o mundo futuro. As proximas palavras do ministro Gustavo Capanema são uma verberação exaltada e veemente da atitude das potencias totalitarias, afirmando que o que vemos na guerra atual são as potencias do Eixo atirar-se ás nações mais fracas e enriquecer com o seu despojos. "A guerra se torna um crime quando se apresenta como esta guerra dos totalitarios".

O titular da pasta da Educação terminou o seu entusiastico discurso, sempre interrompido pelos aplausos delirantes da multidão fazendo um paralelo entre as guerras que se poderiam chamar de justos e as guerras criminosas, de conquista e de saque, como a que as potencias do Eixo tinham desencadeado no mundo.

Estrondosa ovação ao embaixador Jefferson Cafferry

Terminadas as palavras do ministro Gustavo Capanema, falou o academico Pais Leme, presidente da U. N. E. Explicou de inicio que a manifestação projetada era de estudantes para estudantes. Foi entretanto ponderado que a guerra não se faz exclusivamente com estudantes. Daí o realizar-se um comicio para o povo. Ele, na qualidade de presidente da U. N. E., queria reafirmar que não estavam apenas os brasileiros em guerra com as nações nazi-fascistas mas, sim, em guerra contra os regimes totalitarios. Nesse momento as palavras do orador foram interrompidas por prolongada salva de palmas e vivas ao Brasil e aos Estados Unidos da America do Norte. Nessa altura do discurso do academico Pais Leme, chega ao estadio do Fluminense o embaixador Jefferson Caffery. O orador, então, é obrigado a interromper as suas palavras por varios instantes, porque a multidão, ao divisar a figura do representante da grande nação aliada, prorrompeu em palmas e aclamações ao presidente Roosevelt e aos Estados Unidos. S. excia., acenando sorridente para o povo, tomou lugar entre as altas autoridades brasileiras que se achavam na tribuna de honra. Só aí poude prosseguir o academico Pais Leme, que terminou seu discurso sob intensa vibração popular.

Chegam ao estadio delegações portuguesas

Ainda quando falava o academico Pais Leme, chegavam ao estadio do Fluminense varias delegações de portugueses que vinham da reunião promovida, ontem á noite, pelos portugueses domiciliados nesta capital. Ao chegarem ali, o povo prorrompeu em vivas demorados á Portugal. Eram os filhos da grande nação lusa que iam levar a sua solidariedade aos brasileiros, nesta hora crucial do nosso destino.

Fala o diretor geral do D. I. P.

Depois do academico Pais Leme, falou o major Coelho dos Reis, diretor geral do DIP.

A Palavra do Bispo de Guaranhuns

Em nome dos catolicos do Brasil falou o bispo de Garanhuns. S. E. relembrou passagens da Historia do Brasil, desde sua colonização e ressaltou que o espirito cristão do brasileiro, e da humanidade sobrevieverá á sanha dos adeptos do paganismo.

Fala o Representante do Exercito

Toma a palavra o cel. Tristão de Araripe que, depois de varias e oportunas considerações, relembra a proclamação do general Gaspar Dutra, quando se referiu á covarde agressão do Eixo ao Brasil.

Fala o Representante da Marinha

O capitão de fragata, Carlos de Silveira Carvalho, falou em nome da Armada brasileira. S. s. reafirmou a atitude da Marinha e entre outras frases proclamou:

— "Os marinheiros de Barroso e Tamandaré, estão a postos, e saberão vingar golpe por golpe os traiçoeiros ataques dos submarinosr corsarios, á indefesa marinha mercante brasileira."

A Palavra da Aviação Brasileira

O cel. Neto dos Reis teve a incumbencia de falar em nome da F.A.B.

O distinto aviador patricio, depois de algumas considerações sobre o papel da aviação, no concurso para o progresso do Brasil, declarou que apesar de qualquer sacrificio os nossos aviadores estão dispostos a cooperar com o Exercito e com a Marinha na vitoria final da Democracia contra as hordas nazi-fascistas e teve ocasião de afirmar:

— "A' hora em que vos falo, talvez alguns dos golpes traiçoeiros desferidos contra brasileiros inocentes e indefesos já tenham sido vingados".

Outros Oradores

Em nome das classes conservadoras, da Federação Nacional das Industriais, do C. N. D. dos professores falaram os srs. presidente da Associação Comercial, Euvaldo Lodi e João Lira Filho.

A Palavra da Imprensa

O sr. Genolino Amado falou em nome da imprensa. Relembrou, o nosso confrade, o papel da imprensa na educação dos povos, na sua função de exprimir os desejos dos governadores junto aos governantes, na divulgação dos atos governamentais para conhecimento popular e reafirmou que a imprensa, irmã gemea da liberdade repudia o nazismo e o fascismo porque com a sobrevivencia desses regimes estará sufocada a liberdade de pensamentos.

A Palavra do Coronel Etchegoyen

Encerrando a memoravel noite de civismo falou o coronel Alcides Gonçalves Etchgoyen. O chefe de Policia teve palavras de grande entusiasmo e de grande oportunidade para o momento.

Em uma das passagens de sua oração disse o cel. chefe de Policia: — "E' preciso mobilizarmos os espiritos para desmobilizarmos os espiritos" e mais tarde explicou:

— "Mobilizar o espirito de unidade nacional para desmobilizar o espirito dos inimigos do Brasil!".

E com um apelo á mocidade terminou sua vibrante oração.

Encerrou-se o comicio com o Hino Nacional cantado por toda a enorme assistencia.

"EMPRESAS LUNDGREN"

As "Casas Pernambucanas" (no sul), "A Pernambucana" e "Lojas Paulistas" (no norte) fazem parte das Empresas Lundgren, organização genuinamente nacional, com atividades no Brasil ha mais de cincoenta anos.

São proprietarios das Empresas Lundgren, os irmãos Frederico, Artur e Anita Lundgren, todos nascidos na cidade de Recife.

O seu pai, Herman Teodoro Lundgren, cidadão sueco, naturalizado brasileiro, estabeleceu-se em Pernambuco no ano de 1866, montando ali a fábrica de polvora e explosivos, denominada Pernambuco Powder Factory. Adquiriu, já nos principios deste seculo, na qualidade de seu maior acionista, a Fábrica de Tecidos Paulista.

Com o seu desaparecimento, herdaram os seus filhos essas industrias, que, graças á ação perseverante e bem orientada de Frederico Lundgren, foram progrendindo até que se estenderam á Paraiba, com a fundação da Fábrica de Tecidos Rio Tinto. As Empresas Lundgren constituem, atualmente, uma das mais completas organizações brasileiras, existentes no país.

Nas suas fábricas, escritorios e lojas trabalham cerca de dezoito mil brasileiros, devidamente registados no Ministerio do Trabalho, Industria e Comercio.

O sr. Frederico Lundgren, orientador geral das Empresas, tem ainda, na Inglaterra, onde residiu longos anos, propriedades e outros interesses, para cuja administração mantem um escritorio em Londres.

Tanto ele, como o sr. Artur Lundgren, sempre teve participação ativa na vida publica de Pernambuco, pugnando pelo seu progresso e engrandecimento. O primeiro exerceu o mandato de deputado á Camara Federal, e o segundo teve assento na Assembléia Legislativa do Estado e foi tambem prefeito do Municipio de Olinda, dando ambos, no exercicio dessas funções, as melhores provas de nacionalismo e de lealdade e devotamento ás causas do Brasil.

Os signatarios da presente, todos brasileiros natos e unidos responsaveis pela direção da firma nesta capital, por força de procuração, fazem esta declaração que julgam necessaria no momento.

PELO BRASIL E PARA A VITORIA

Rio de Janeiro, 27 de agosto de 1942.

p. p. LUNDGREN, IRMÃOS, LTDA.

José Candido de Miranda — Antenor Medeiros — Raul de Góis

1.184

A Situação na Frente Egipcia

Recuam os Alemães Na Região Central

(Conclusão da 1ª pag.)

apesar da sua penetração no principio da semana, os alemães não parecem ter progredido de maneira notavel.

Em meio á confusão dos relatorios chegados aqui no decurso das ultimas 24 horas, os comentaristas militares pretendem perceber o esmorecimento do avanço germanico em direção a Stalingrad, ou, pelo menos, a prova de que a resistencia sovietica não diminuiu.

Até agora o inimigo não conseguiu romper as defesas da cidade, que deve conter grandes reservas em homens e material.

Todos os observadores concordam em afirmar que os constantes e custosos ataques levados a efeito pela maquina de guerra germanica, poderão provocar aos poucos um efeito de cansaço comportando consequencias gravissimas.

Formulam tambem a questão de saber se a maquina sovietica não será esgotada antes disso.

No entanto, pode-se afirmar que os sinais de cansaço do exercito russo parecem dificilimos de ser descobertos.

O comentarista germanofilo, do "Stockolm Tidningen" sugere, sem apresentar provas ou confirmação, que os ataques inimigos desfechados ao sul de Stalingrad visam principalmente a estação. Alem disso a cidade de Abganerovo, situada a 60 quilometros de Stalingrad, na ferroviaria de Kotelnikovo, teria caido em poder do inimigo.

O referido comentarista acrescenta:

"Não devemos esquecer que os russos estão combatendo em Stalingrad com grande coragem e grande energia e que pelo fato de possuir ainda muito material, eles podem deter os alemães como o fizeram já varias vezes, seja em Leningrad ou em Moscou".

Isto explica parcialmente que Berlim fixa a sua atenção sobre o Caucaso, onde os russos mencionam hoje uma nova localidade situada sobre a ferrovia do mar Caspio, na região de Modosku, a cerca de 200 quilometros ao suleste de Piatagorsk.

Contudo, Berlim não aludiu ainda a nenhuma tentativa de ataque massiço contra os desfiladeiros do Caucaso, mesmo na região oeste, onde as tropas germanicas chegaram, ha oito dias, nas proximidades de Novorossisk.

Por outro lado, Berlim menciona ainda hoje as operações que se desenrolam nos setores situados a oeste de Moscou.

Faltam detalhes a respeito dos desenvolvimentos da ofensiva emprendida ha quinze dias atrás pelos generais Zhukov e Koniev.

Os circulos desta capital salientam o fato de que foram necessarias varias semanas para que Von Bock pudesse fazer sentir em direção a Stalingrad o peso das forças formidaveis que concentrara pacientemente para o ataque contra esta cidade.

Todavia, constatamos tambem que mesmo para os correspondentes inspirados por Berlim, a superioridade material russa é evidente nos setores situados a oeste de Moscou.

Oitenta povoacões recapturadas

MOSCOU, 27 (R.) — Anuncia-se nesta capital que mais 80 povoações no distrito de Karmanovo, no setor central, foram recapturadas aos alemães. Karmanovo fica situada entre Rzhev e Gzhatsk.

Alarmados os alemães

ESTOCOLMO, 27 (R.) — Não resta duvida de que os circulos oficiais alemães se mostram alarmados com a ofensiva do general Zukov na frente central. Admite-se abertamente em Berlim que a investida sovietica pode ter consequencias de efeito decisivo para toda a frente de combate.

Observa-se, tambem, uma certa cautela, por parte dos alemães, com referencia ás noticias dos combates em Stalingrado. O correspondente em Berlim do jornal "Tidningen", desta capital, escrevia hoje, quinta-feira, que é impossivel prever-se o desenrolar da batalha e acentua que os russos conseguiram, de outras vezes passadas, deter perigosos avanços alemães. Esse correspondente prevê que os russos combaterão diante de Stalingrado com o mesmo encarniçamento que combateram na defesa de Moscou e Leningrado. Apesar da situação ser considerada grave pelos proprios russos, admite-se que Timoshenko disponha de reservas e possa modificar a situação, á undecima hora. Conquanto os sucessos sovieticos na frente central não reflitam imediatamente na batalha de Stalingrado, não ha nenhuma duvida de que sem a ofensiva desencadeada pelo general Zukov, a situação no sul seria muito mais grave.

Ontem, pela primeira vez, os alemães anunciaram que Stalingrado está sendo atacada pelo oeste. Não se sabe se isso significa que foram estabelecidas novas cabeças de ponte em Kalach, ou se a primitiva investida através do Don está se alargando, em forma de leque. A suleste de Kletskaya, os alemães anunciam haver alcançado a estrada de ferro Moscou-Stalingrado e estarem seguindo-a, em direção ao sul. Outra investida alemã esta se processando em direção a Dubrovke, tentando flanquear Stalingrado, pelo norte. As forças de Timoshenko estão desfechando contra-ataques e infligindo pesadas perdas, principalmente aos italianos, no setor norte. Enquanto as forças de Von Bock foram detidas em alguns pontos, em outros estão avançando. A maior ameaça para os russos são os aviões da Luftwaffe, que metralham e bombardeiam suas colunas de reabastecimento e seus reforços.

Nos outros setores da frente, as atenções se voltam para as informações alemãs sobre fortes ataques sovieticos na frente de Kaluga, a sudoeste de Moscou.

não são mencionados nos comunicados russos. Berlim informou tambem, hoje, que os russos estão atacando violentamente na frente de Leningrado e que num ponto do rio Neva, a leste da cidade, conseguiram irromper entre as posições alemãs. O silencio de Moscou a respeito dá a entender que tais ataques não são locais, mas, ao contrario, fazem parte de operações em larga escala.

O comunicado da meia-noite

MOSCOU, 27 (R.) — O comunicado soviético de meia-noite anuncia:

"Durante o dia de hoje, quinta-feira, nossas tropas travaram combates com o inimigo nos suburbios do Rzhev, a suleste de Kletskaya, a noroeste de Stalingrado, nordeste de Kotelnikovo e sul de Krasnodar Não houve modificações nos outros setores".

Suplemento ao comunicado da meia-noite

MOSCOU, 28 (Sexta-Feira) — (R.) — E' do seguinte teor o texto do suplemento ao comunicado russo da meia-noite:

"Na área de Prokhladnaya, as tropas russas viram-se obrigadas a uma retirada para melhores posições, depois de travarem feroz batalha com forças inimigas superiores em numero. Ao sul de Voronezh, combates nas ruas duma localidade a oéste do Don foram anunciados da frente.

"Num setor da frente ocidental o exército sovietico ocupou diversas localidades habitadas, após arduas lutas, tendo ainda rompido um baluarte adversario fortemente defendido. Os alemães foram expulsos, nessa área, de dentro de uma floresta onde se refugiavam.

A noroéste de Stalingrado, os russos desferiram contra-ataques sobre as tropas germanicas, infligindo-lhes tremendas perdas. Empregando "tanks" recentemente recebidos e unidades de infantaria, os nazistas, num setor, lograram avançar e criar uma situação perigosa para os soviéticos.

"Ao sul de Krasnodar, houve lutas defensivas com o inimigo numericamente superior. Violentas refregas tiveram lugar em disputa duma posição elevada que diversas vezes trocou de mãos. Ao fim do dia, uma unidade russa entrincheirou-se nesse ponto e repeliu todos os ataques do Eixo".

A Atitude do Brasil

(Conclusão da 1ª pag.)

esta atitude de salvaguarda dos principios, das tradições e da liberdade, que promoveram a grandeza dos paises americanos".

O embaixador do Brasil, sr. Rodrigues Alves, declarou tambem á Reuters que "o gesto do general Justo causou profunda impressão no Brasil, particularmente por se tratar de um ex-presidente da Republica Argentina, o qual, por motivo de suas visitas ao Brasil, estabeleceu com o presidente Vargas bases definitivas para um entendimento entre os dois paises. Precisamente quando se verificou este intercambio de visitas presidenciais a amizade argentino-brasileira, existente ha muito tempo, encontrou consagração definitiva.

A ação do general Justo ao colocar sua espada ao serviço do Brasil, oferece a medida exata da solidez destas relações.

Todo o Brasil, com seu ilustre presidente á frente, recebeu a noticia com enorme prazer, e agradecimento, apreciando-lhe o valor e a significação".

Os cumprimentos de Churchill

LONDRES, 27 (R.) — O sr. Winston Churchill enviou o seguinte telegrama ao embaixador do Brasil sr. Moniz de Aragão:

"Muito agradeço a cordeal mensagem de vossa excelencia. Senti grande contentamento ao ter conhecimento, quando ainda estava no Egito, da historica decisão do vosso país".

Com essas palavras o primeiro ministro respondeu á comunicação do embaixador do Brasil de que seu país havia declarado guerra a Alemanha e Italia.

Hoje, o sr. Moniz de Aragão deixou a Casa de Saude de Ascot onde foi recentemente operado de apendicite, seguindo para sua casa de campo afim de passar o periodo de convalescença.

O que diz "La Prensa"

BUENOS AIRES, 27 (U. P.) — "La Prensa", em um editorial intitulado "Equilibrio Sul-Americano", disse, entre outras coisas que "o Brasil se encontra em plena atividade diplomatica, de carater continental, a serviço de uma politica de expansão economica que compreende as nações limitrofes e o Chile.

E' uma preocupação logica em todo país que procura fomentar sua riqueza.

A configuração do continente assinala por si mesma zonas de influencia e vaias naturais que marcam direções inequivocas ao transito para saidas comuns no exterior. O vasto litoral brasileiro como o nosso, tem assim zonas tributarias que só poderiam deixar de sê-lo se os governos se mostrassem despreocupados ou incompreensiveis acerca do labor que deve interessar-lhes cumprir, para facilitar o aproveitamento de vias ferreas, rios e portos".

ESPERAM-SE OPERAÇÕES DE GRANDE ENVERGADURA—A AVIAÇÃO ALIADA ATACA AS LINHAS DE ABASTECIMENTO DO EIXO

CAIRO, 27 (U.P.) — Tem havido pouca atividade tanto nas operações da linha de frente como na retaguarda. E' de prever que de um momento para outro posam ser iniciadas operações de grande envergadura, muito embora não se possa dizer quem tomará a iniciativa.

Em circulos britanicos se afirma que, se o marechal Rommel atacar primeiro, terá que sofrer maiores dificuldades do que quando atacou na Libia em junho passado. Os recentes ataques aliados, como os que foram empreendidos pelos neozelandeses contra o centro da frnte, assinalam que desta vez os britanicos estão resolvidos a adotar uma defesa ativa se é que não tomam a ofensiva.

Os circulos militares advertem, entretanto, que não devem ser feitos vaticinios demasiado categoricos sobre hostilidades em grande escala.

Um funcionario bem informado disse que o ataque dos neozelandeses foi simplesmente uma ação comum um pouco maior, entretanto, do que as anteriores. Essa operação, disse o mesmo funcionario, destina-se a manter o inimigo em estado de alarma e identificar unidades inimigas.

As linhas de abastecimentos do inimigo, tanto em terra como no mar são cada vez mais atacadas pelo ar, afim de aniquilar qualquer intento do marechal Rommel de renovar a sua ofensiva.

Os submarinos e os aviões aliados tornam ao Eixo cada vez mais dificil a tarefa de cruzar o Mediterraneo com materiais belicos e reforços necessarios para o "Africa Corps" e as demais forças que lutam na Africa.

Durante as ultimas semanas os aviões aliados afundaram mais de trinta barcaças a motor carregadas de tanques. Os aviões aliados atacam tambem as vias de comunicações terrestres inimigas que ligam a Libia com a frente italo-alemã. Nas proximidades de Marsa Matruh aviões com grande raio de ação atacaram ontem um grupo de caminhões carregados com tambores da gasolina.

Seis desses carros foram incendiados.

UMA ESTRADA DE CABO AO CAIRO

VICHY, 27 (U.P.) — O "Parisier Zeitung" anuncia hoje que os ingleses completaram a construção de uma estrada para transito motorizado desde a Cidade do Cabo até o Cairo, que seria o primeiro sistema de transportes terrestres que se tenha estabelecido de um extremo ao outro da Africa. O mesmo jornal diz que foi tambem construida uma estrada de ferro de bitola "standard", desde a fronteira da Turquia até o Cairo e através da Siria e Palestina. Em virtude disso seria teoricamente possivel em tempos de paz ir por via terrestre de Paris ou Berlim até a cidade do Cabo.

Ofensiva Aerea dos Aliados Na Europa Ocupada

AS FORTALEZAS VOADORAS ATACARAM ROTERDÃO — TODO O NORTE DA FRANÇA BOMBARDEADO PELA R.A.F.

LONDRES, 27 (U. P.) — Urgente — O Q. G. norte-americano informa, em um comunicado, que uma formação de Fortalezas Voadoras, escoltada por "Spitfires", bombardeou esta tarde os estaleiros de Roterdão.

Verificou-se um impacto direto no centro de um dos objetivos visados e 2 navios que estavam amarrados foram atingidos pelas bombas. Todos os bombardeiros regressaram indenes.

BOMBARDEADO O NORTE DA FRANÇA

LONDRES, 27 (U. P.) — Os aviões britanicos, em quantidades como não se vêm desde há muitas semanas, excetuando a ação de Dieppe, atacaram esta tarde o norte da França.

Os observadores situados na região de Folkestone dizem que as fortes explosões do outro lado do canal, na zona de Calais e Dunquerque, sacudiram os edificios na costa britanica.

Nas primeiras horas desta manhã, uma formação de bombardeadores "Hurricane" atacou os navios inimigos, na zona de Dieppe.

O comunicado expedido a respeito disse que "os aviões de bombardeio "Hurricane" danificaram esta manhã, três navios inimigos de 1.500 toneladas cada um, ao atacar um comboio alemão de cinco unidades em frente ao porto de Dieppe. Os aviões atacaram sob o fogo das baterias costeiras.

Uma embarcação pequena foi tambem alcançada pelos "Hurricane". Os bombardeadores foram escoltados por "Spitfires". Todos os nossos aviões regressaram a salvo.

Lançado ao Mar o Maior Encouraçado do Mundo

O "IOWA" TEM 45.000 TONELADAS

NOVA YORK, 27 (U. P.) — O couraçado norte-americano "Iowa" de 45.000 toneladas, o maior construido nos Estados Unidos e, possivelmente, no mundo inteiro, foi hoje lançado ao mar com uma antecipação de sete meses sobre a data fixada.

A cerimonia do lançamento ao mar se realizou em forma simples, por ser tempo de guerra.

BEM ESTAR

A distinção e o conforto sonhados para suas férias não existem só na imaginação! Encontram-se de fato no Hotel Balneario Icaraí. Perto do Rio, mas longe do seu tumulto, oferece-lhe luxuosos apartamentos a preços accessiveis, e todas as diversões desejaveis. A noite, no grill, musica, dança, cinema e os melhores numeros do music-hall internacional.

Apartamento com dormitorio e banheiro - Casal 70$ - Solteiro 40$
Dormitorio, sala e banheiro - 90$
Super-luxo - Casal 110$
Crianças até 4 anos: 20$.

HOTEL BALNEARIO ICARAÍ

Mande reservar hoje o seu apartamento, pelo telefone interurbano Niterói 499, ou por telegrama.

1.076

Chegou a Londres a Rainha Guilhermina

LONDRES, 27 (Reuters) — A Rainha Guilhermina, cuja chegada a este país, procedente dos Estados Unidos, foi hoje anunciada, voou do aeroporto de La Guardia, em Nova York, num hidro-avião "Sikorski", pertencente á American Export Lines. A hidroplano foi manobrado por uma tripulação norte-americana. O percurso até á Irlanda foi de nove horas, visto o aparelho haver enfrentado forte ventania, mas a travessia foi muito confortavel.

A Rainha da Holanda foi saudada pelo Principe Bernhard, que voou para Foynes, num dos aviões pertencentes ao soberano inglês.

HOMENAGEADO PELO PEN CLUB O CONDE SFORZA — Os associados e diretores do Pen Club compareceram ontem, pela manhã, ao Hotel Gloria, afim de prestar uma homenagem ao conde Sforza, conhecido lider anti-fascista que no momento percorre os paises da América do Sul em viagem de estudos e observações e tambem pertencente ao quadro social daquela entidade. Reunidos no salão de recepção do Hotel Gloria, os visitantes foram apresentados ao conde Sforza que manteve animada palestra com os presentes, manifestando o ilustre hospede o prazer que lhe causava o convivio com os consocios brasileiros do Pen Club. E' da visita ao conhecido lider a foto que ilustra esta nota.

Diario Carioca
RIO DE JANEIRO, SEXTA-FEIRA, 28 DE AGOSTO DE 1942

A nossa opinião

Portugal-Brasil

A manifestação que os portugueses residentes no Rio de Janeiro fizeram ontem, para nos demonstrar sua solidariedade neste momento tão decisivo para o Brasil, não foi somente a voz de uma colonia — ela valeu pela afirmação eloquente de todo um povo que, através de nós pela vastidão dos mares, sente conosco todas as angustias e todos os dissabores de uma situação a que fomos arrastados pelos paises totalitarios do Eixo.

A atitude dos portugueses não nos poderia surpreender. Os brasileiros sempre procuraram dar aos nossos irmãos de alem-mar as mais sinceras provas de sua amizade leal e inquebrantavel, do seu afeto e do seu carinho — desse afeto e desse carinho que se exalta na voz do sangue e na herança das grandes virtudes que deles recebemos.

Abram-se as páginas da historia e admire-se aquele trabalho construtor da civilização lusitana no Brasil durante trezentos e vinte e dois anos, para que se reconheça a grande divida moral e espiritual do nosso pais para com aquela nobre Nação, cuja posição geografica, às margens do Atlantico, naquela peninsula do sul da Europa, parece se manter um posto de eterna vigilancia em defesa do patrimonio imortal da civilização cristã.

* * *

O Brasil, ao se desprender dos laços que o prendiam à sua metropole, não o fez por espirito de hostilidade àquela Nação. Fê-lo pela necessidade imperiosa de se colocar ao lado das nações livres do mundo, como um imperativo moral e politico resultante da propria civilização que Portugal lhe transmitira. Se ele perdeu o Brasil, coube-lhe a culpa exclusiva. O filho inteligente absorveu e assimilou rapidamente aquela civilização que prodigamente lhe era transmitida. Os três séculos de colonização foram anos e anos sucessivos de um admiravel esforço construtor. Portugal lançou os fundamentos de uma Nação que, seria mais tarde o gigante do Novo Mundo.

Se esse esforço se apresenta aos olhos do historiador, com erros e defeitos, grandes, sem duvida, essas falhas devem ser justificadas pelas contingencias da época. Mas a verdade é que todos os aspectos colonizadores da nação portuguesa não se apresentavam com os objetivos de ter uma terra ao seu dispor para saqueá-la e roubá-la, mas para elevá-la e abrir-lhe mais tarde os reposteiros para a civilização. E o Brasil conseguiu chegar ao 7 de setembro e depois se governar por si mesmo, Portugal concorreu para isso de maneira decisiva.

* * *

Tornando-se livre, o Brasil não renegou o seu passado. Não desmentiu as tradições daqueles três séculos. Não renegou o sangue que herdara dos seus antepassados. Não pisou aos pés as lições que recebera dos seus mestres. A bandeira das sete quinas implantada no solo da terra bárbara, foi um sinal que apontava o futuro com todos os seus designios misteriosos e profundos.

Portugal resignando-se à perda da velha colonia, só teria motivos para orgulho. Nação pequena, territorialmente, porem grande em feitos heroicos e em homens valorosos, ela alicerçou o edificio de uma outra que o mundo haveria de respeitar e admirar, pela brilhante projeção dos seus estadistas em dois regimes, pela gloria dos seus militares, pelo esplendor da cultura dos seus homens de pensamento e pelo desassombro com que semeou e defendeu a sagrada prerrogativa da sua soberania e da sua liberdade.

* * *

Na fase dramatica que vivemos, quando o Brasil é ferido e golpeado pela barbaria nazista, quando as armas assassinas do nazi-fascismo assassinam seus filhos em pleno mar, quando os nossos corações sangram e a nossa dor provoca revoltas e furias populares, os portugueses residentes no Brasil, vêm nos trazer a sua solidariedade confortadora. E' que eles sentem que o sangue dos brasileiros derramado pelos fascistas é o mesmo sangue português, esse sangue que herdamos, que corre nas nossas veias e do qual nos orgulhamos. Isso — a voz do sangue — falou mais alto, nessa emergencia, do que o proprio sentimentalismo tão natural da raça latina e do que a justa revolta que os atos de pirataria germanica provocam em todos os homens livres.

INIMIGO INTERNO

MAURICIO DE MEDEIROS

OS que percorrerem a lista dos que têm subscrito somas para as vitimas dos afundamentos de navios brasileiros por submarinos alemães, deverão concluir quanto me assistia de razão quando alvitrei que tal subscrição serviria para que elementos do Eixo, cumplices em principio, no ato de selvageria brutal, viessem comprar benemerencia à troco de algumas centenas de mil réis. Abundam ali os nomes de alemães e de italianos. Figuram casas comerciais nitidamente alemãs embora sob regime de controle nacional. Figura até um hotel de italianos, que é uma especie de quartel general da quinta coluna italiana, agindo sob a chefia de conhecido fascista desse país, que goza da mais ampla liberdade de ação e movimentos, penetrando nos meios mais aptos a informações.

Quando, em qualquer momento, as autoridades policiais tiverem de agir contra tais elementos, todos eles poderão exibir esse cartão de benemerencia: contribuiram "espontaneamente" para socorro das familias das vitimas do ato selvagem...

Sem por em duvida as boas intenções dessa iniciativa, continuo a achá-la infeliz.

A fazer alguma coisa com esse dinheiro, comprem-se aviões, comprem-se canhões, apareihe-se a nossa Cruz Vermelha. Para socorro das vitimas há fundo criado por decreto-lei anterior aos ultimos afundamentos; a soma retida obrigatoriamente numa percentagem sobre os bens moveis dos suditos do Eixo. Nada foi até agora publicado a este respeito. Não se conhece ainda a quanto monta esse fundo. Mas isso é providencia que o Governo pode tomar em poucas horas e ele certamente conhece exatamente esse montante, para verificar se o acha suficiente ou não. Se é insuficiente para os fins a que se destina, amplie-se a percentagem. Mas o que não se justifica é que seja a caridade publica que venha auxiliar as familias de um ato brutal de um governo, cujos suditos gozam ainda hoje de tamanha liberdade material e espiritual dentro de nosso país.

Esta guerra não é como a de 1914.

Naquela epoca, podia-se confiar na barreira oposta pelo Oceano Atlantico, como primeira defesa da integridade do país. Essa barreira se vence hoje em algumas horas de voo. Naquela epoca os suditos inimigos não tinham sido treinados em atos de sabotagem, nem tinham sido cultivados espiritualmente num pensamento de agressão ao país que os acolhera. Não havia as "Casas de Italia", construidas em terreno concedido por nosso Governo para manterem nos filhos de italianos, já nascidos no Brasil, o espirito de italianidade. Não havia os quistos japoneses, infiltrados nos pontos estrategicos. Não havia a ideologia nazista, mascarada em partido nacional brasileiro, nutrida pelos Bancos da Alemanha, armada com armas alemãs e pronta a fazer o jogo da Alemanha dividindo os brasileiros em rixas e querelas internas.

Tudo isso indica que os métodos atuais de defesa não podem mais ficar limitados à classica tolerancia que ditou os de 1914.

Pode cada brasileiro, desde o mais humilde cidadão até o mais graduado deles, ter suas idéias pessoais de cordura e bondade e confiança nos elementos inimigos. Mas o Brasil, como um todo não pode pensar da mesma maneira. E nesta hora o que está em jogo, o que corre perigo serio, o que entrou na luta e em torno de quem todos os espiritos se congregam é o Brasil. Todos nós nos reunimos em torno da bandeira de nosso país, para defender o patrimonio moral e material que recebemos de nossos antepassados. Os individuos perdem a significação nesta hora. Acima de tudo está o Brasil. A luta é árdua e ela tem de começar por anular severamente o inimigo interno.

TÓPICOS

O SR. SILVIO PIERGILE

O SR. Henrique Dodsworth, num gesto que já tivemos oportunidade de louvar, cancelou os contratos com os artistas nacionais do Eixo para a temporada lirica do Municipal. Nesse teatro da nossa capital somente estão trabalhando brasileiros natos e brasileiros naturalizados. Esse ato do prefeito mereceu os aplausos irrestritos da opinião publica.

Ha, ainda, o caso do italiano fascista Silvio Piergile, empresario vitalicio das nossas temporadas liricas oficiais. Certamente, o sr. Henrique Dodsworth, com o seu alto espirito de brasilidade, já deve estar cuidando desse assunto. O sr. Piergile é italiano e fascista. Naturalizou-se no Brasil, como o fez no Uruguai, como o fez na Argentina e como o faria em qualquer país, de acordo com os interesses da sua fortuna.

Esse empresario nunca ocultou as suas convicções totalitarias, na admiração fetichista por certo cavalheiro conhecido pelo nome de Benito Mussolini. Sempre fez alarde desses seus laços de união com o famoso palhaço do "impero". E', portanto, um elemento indesejavel que não pode continuar á frente dos negocios da nossa temporada lirica oficial.

Não fazemos bem um apelo ao sr. Henrique Dodsworth para dispensar o sr. Piergile, porque temos a certeza de que o prefeito não se descurou desse assunto. Apenas, esperamos que a sua solução não seja retardada, como uma satisfação á opinião publica.

***

A "5ª COLUNA NO LLOYD...

TODO o pessoal do Lloyd Brasileiro, inclusive os maritimos e os operarios das oficinas, procurou ontem o diretor daquela companhia para solicitar o afastamento dos germanofilos e integralistas dos postos de responsabilidade da maior empresa de navegação nacional.

Esses elementos não mereciam confiança. E talvez fossem responsaveis por numerosas mortes entre os nossos homens do mar.

A diretoria do Lloyd achou justa a reivindicação dos auxiliares da companhia e imediatamente nomeou uma comissão para apurar responsabilidades.

Como ninguem desconhece, ha certos figurões que se colocaram abertamente contra o Brasil na luta á opressão nazista. Alguns, reconhecendo o seu erro, manifestaram de publico sua adesão à causa nacional. Outros silenciaram cauciosamente, continuando com as mesmas idéias, embora ficando em atitude prudente.

Para esses, que insistem em trair os interesses nacionais, não pode haver tolerancia. Seu crime ameaça a segurança de todos. Constituem eles a raça dos "kolaboracionistas", dos miseraveis que esperam o momento oportuno para apunhalar a nação pelas costas. São os Laval e os Doriot que traem contra a patria, a serviço do inimigo. A França, que poupou os seus "quislings", hoje chora lagrimas de sangue sob a dominação estrangeira.

Temos que liquidar de uma vez com esses candidatos a "gauleiters" brasileiros...

Por isso, o pessoal do Lloyd começou por pedir o seu afastamento dos cargos bem remunerados. Esse exemplo deve ser estensivo a outros setores da administração publica, onde existem muitas figuras suspeitas de simpatias e ligações com o Eixo...

***

PETROLEO A GRANEL

POR decreto-lei, de ontem, o presidente da Republica introduziu importantissimas novações nos regulamentos das Alfandegas, no que diz respeito á importação de petroleo e derivados.

Assim, serão permitidos, de agora em diante, os embarques a granel daqueles produtos para quaisquer portos nacionais, mediante um só manifesto abrangendo a totalidade da carga do navio e sem a exigencia, até então em vigor, de prefixar o destino.

Desta forma, ficam suprimidos os locais de desembarque, passando-se a adotar, unica e simplesmente, a designação Brasil.

Isto representa, em ultima analise, uma grande economia no percurso de navegação transatlantica, como mais amplas facilidades no desembaraço desses navios, sem levarmos em conta as enormes vantagens da distribuição de combustiveis ás praças onde as necessidades sejam mais prementes.

***

OS PIRATAS DO MAR

O MAL que os submarinos poderiam causar á navegação mercante no litoral brasileiro, está reduzido, por assim dizer, aos encargos decorrentes da permanente vigilancia da nossa marinha de guerra em combinação com as nossas forças aereas.

E' o que se deduz, na verdade, das providencias tomadas pelas companhias de seguros norte-americanas, determinando a redução das taxas de 25 para 20 dolares por 100 dolares de valor.

Essa medida, segundo telegramas de Nova York, fundamenta-se no fato da declaração de estado de beligerancia entre o Brasil e os paises do Eixo, eliminar quase por completo a ação dos submersiveis inimigos.

Assim, vem-nos da America do Norte mais uma prova de confiança e de estima no valor da cooperação do Brasil no combate aos piratas do mar.

O Ministro do Trabalho Agradece ao Sindicato dos Corretores de Imoveis

O sr. Milton Ferreira de Carvalho, presidente do Sindicato dos Corretores de Imoveis, recebeu do sr. ministro Marcondes Filho, o seguinte telegrama:

Acuso o telegrama de solidariedade ao governo ante a brutal agressão aos navios brasileiros e enalteço as expressões de sadio patriotismo nele contidas.

Dentro da ordem, da disciplina e do maior devotamento ao trabalho, estejamos vigilantes. Saudações. Alexandre Marcondes Filho, ministro do Trabalho, Industria e Comercio.

ATOS DO CHEFE DO GOVERNO

REGULAMENTADA A IMPORTAÇÃO A GRANEL DE PRODUTOS DE PETROLEO

Autorizada a Central do Brasil a Explorar Turfeiras — O Financiamento do Algodão — Atos Nas Pastas da Justiça, Educação, Agricultura, Relações Exteriores, Guerra e Trabalho — Outros Decretos

Estabelecendo normas para a importação a granel de produtos de petroleo, o presidente da Republica assinou o seguinte decreto-lei:

"Art. 1º — A importação a granel do petroleo bruto, da gasolina, do querosene, do diesel-oil, do gas-oil, do signal-oil, do fuel-oil e de outros lubrificantes simples, compostos e emulsivos, obedecerá ao regime estabelecido no presente decreto-lei.

Art. 2º — Ficam permitidos os embarques a granel dos produtos a que se refere o artigo anterior, para portos nacionais mediante um só manifesto abrangendo a totalidade da carga, sob consignação para o Brasil — "to Brazil", sem necessidade de prefixar os portos de desembarque. Esses produtos serão desembaraçados a qualquer hora, depois de preenchidas as formalidades fiscais previstas neste decreto-lei, e mediante uma só medição de toda a carga desembarcada no mesmo porto.

Art. 3º — Terão preferencia sobre quaisquer outros e não estarão sujeitos á escala de serviços os embarques e desembarques das mercadorias a que se refere o artigo 1º, bem como os respectivos navios cujos serviços serão feitos ininterruptamente, seja dia util ou feriado, competindo ás repartições aduaneiras promover as medidas necessarias á fiscalização, de acordo com as possibilidades de cada porto.

Art. 4º — Ao Conselho Nacional do Petroleo as Alfandegas darão conhecimento das quantidades e qualidades dos produtos descarregados, bem como dos respectivos consignatarios que os despacharem.

Art. 5º — Os produtos mencionados no art. 1º poderão ser descarregados, no todo ou em parte, em qualquer porto nacional, para o que dará imediata autorização a repartição aduaneira respectiva, que fará comunicação telegrafica á Alfandega do ultimo porto de escala do navio para efeito de anotação no manifesto e demais documentos de carga.

§ 1º — No caso de descarregamento parcelado, providenciarão os agentes respectivos a expedição de manifestos suplementares, correspondentes ao remanescente da descarga efetuada.

§ 2º — A descarga ou embarque do carregamento não poderá começar sem a presença dos funcionarios encarregados da fiscalização, que deverão ter ciencia do inicio dos trabalhos.

Art. 6º — Os produtos a importar poderão ser consignados a qualquer empresa ou entidade autorizada para esse fim pelo Conselho Nacional do Petroleo ou "á ordem" delas. No caso de serem consignados "á ordem" de qualquer empresa importadora assim autorizada, poderá esta transferir a outrem, mediante simples endosso, os documentos e bem assim os produtos da respectiva consignação, no todo ou em parte, em qualquer ocasião antes de despachados.

Art. 7º — Dos estoques importados com os direitos pagos, poderão ser adiantadas a entidades que gozem de isenção ou redução de direitos quaisquer quantidades dos produtos de que trata o presente decreto-lei, ficando os fornecedores, nesses casos, com direito a reposição de igual quantidade, no mesmo ou em outro porto do país, dos estoques daquelas entidades, já existentes ou que forem importados posteriormente.

Paragrafo unico — Para os fins deste artigo, ficam obrigados os interessados a fornecer ás repartições aduaneiras respectivas uma relação, em duas vias, e visada por autoridade aduaneira competente, das mercadorias e das quantidades adiantadas e repostas.

Art. 8º — Em casos excepcionais, os produtos a que se refere o art. 1º poderão ser descarregados em portos nacionais na ausencia de manifesto e demais documentos de carga, mediante autorização telegrafica do Conselho Nacional do Petroleo á respectiva repartição aduaneira, ficando os interessados obrigados a fornecer ás repartições aduaneiras uma relação, em duas vias, das quantidades recebidas de cada navio, para efeito de fiscalização.

Art. 9º — O presente decreto-lei entrará em vigor na data de sua publicação, revogadas as disposições em contrario".

A CENTRAL DO BRASIL VAI EXPLORAR TURFEIRAS

Autorizando a Central do Brasil a explorar turfeiras, o presidente da Republica assinou o seguinte decreto-lei:

"Art. 1º — Fica autorizada a Estrada de Ferro Central do Brasil, independentemente do cumprimento de formalidades regulamentares, a explorar imediatamente as turfeiras localizadas no ramal de São Paulo, constantes da relação abaixo:

1 — Turfeira a 3 kms. da estação de Rademaker, nas propriedades dos srs. Alfredo Moreira da Silva e Alexandre Guedes da Mota, Estado do Rio de Janeiro.

2 — Turfeira a 2.5 kms. da estação de Moreira Cesar, na fazenda São João da Bela Vista, propriedade do sr. João Tamborindeguy Fernandes, Estado de São Paulo.

3 — Turfeira a 3.5 kms. da estação de Moreira Cesar, no km. 312 da E.F.C.B. na propriedade do sr. Benedito de Paula Santos, Estado de São Paulo.

4 — Turfeira a 1 km. da estação de Moreira Cesar, na propriedade do sr. Angelo Tebery, Estado de São Paulo.

5 — Turfeira a 4 kms. da estação de Curuputuba, na fazenda S. João da Boa Vista, propriedade do sr. José de Castro Rangel e nas propriedades dos srs. Manuel da Silva Carvalho, Renato Rezende e Julio de Paula Claro, Estado de São Paulo.

6 — Turfeira a 1,5 km. da estação de Curuputuba, na propriedade do sr. Cicero Prado, Estado de São Paulo.

7 — Turfeira a 1 km. da estação de Martins Guimarães, na propriedade do sr. João Batista Leite, Estado de São Paulo.

8 — Turfeira a 1 km. da estação de Taubaté, nas propriedades do sr. Eugenio Guisard e outros, Estado de São Paulo.

9 — Turfeira na fazenda Mombaça, de propriedade do sr. Vito Ardito, Estado de São Paulo.

Art. 2º — Compete á referida Estrada a indenização posterior de quaisquer direitos ora existentes ou que venham a positivar-se sobre as turfeiras exploradas na forma do presente decreto-lei.

Art. 3º — A Estrada de Ferro Central do Brasil fica, tambem, obrigada a fornecer a outros serviços de carater publico a turfa por ela extraida que exceder ás suas necessidades de consumo, dentro das normas que forem para esse fim estabelecidas, aprovação do Ministerio da Agricultura.

Art. 4º — Revogam-se as disposições em contrario".

O FINANCIAMENTO DO ALGODÃO

Dispondo sobre o financiamento da safra de algodão o presidente da Republica assinou o seguinte decreto-lei:

"Art. 1º — Os maquinistas particulares, não produtores de algodão, ficam obrigados a receber em suas fabricas 50% da produção dos lavradores de algodão, de acordo com os recebimentos verificados na safra 1940/41.

Art. 2º — As Secretarias de Agricultura dos Estados ficam incumbidas de organizar as tabelas de preço para o beneficiamento do algodão, cuja aplicação será fiscalizada pelo Banco do Brasil.

Art. 3º — Este decreto-lei entra em vigor na data de sua publicação, revogadas as disposições em contrario".

O presidente da Republica assinou os seguintes decretos:

NA PASTA DA JUSTIÇA

Concedendo exoneração a Francisco Ferreira Peixoto do cargo de operario de artes graficas, classe D.

Aposentando Mario Dias Barroso no cargo de operario de artes graficas, classe F.

Promovendo, por merecimento: os medicos psiquiatras Heitor Pereira Carrilho da classe L para a M, e Augusto Luiz Nobre de Melo, da classe H para a I; os bibliotecarios-auxiliares Mario de Araujo Filho, da classe G para a H, e Bernardino Carioca, da classe F para a G; os datilografos Alice de Araujo Pereira, da classe F para a G, e Georgina Elvira Ventura da Costa, da classe D para a E; os almoxarifes João Werneck, da classe F para a G, e Anaquielio Rezende de Carvalho, da classe E para a F; os guardas sanitarios maritimos Joaquim Sabino de Melo, da classe 4 para a 5; e Euclides Francelino Pinto de Araujo, da classe 3 para a 4; os guardas sanitarios Sebastião dos Santos Lisboa, da classe F para a G, Valdemar Lobato Lacerda, da classe E para a F, Alipio de Carvalho Carnera, da classe D para a E e Oscar da Silva Amaral, da classe C para a D; o maquinista maritimo Luiz Anchieta, da classe 6 para a 10; e os marinheiros Frederico Vieira de Morais, Antonio José Carlos de Miranda, José Ciriaco de Andrade e Antenor Rosa do Nascimento, da classe 3 para a 4.

Promovendo, por antiguidade: os medicos psiquiatras Alberto Amadeu Lohmann e Paulo Franklin de Souza Elejalde, da classe H para a I; o bibliotecario-auxiliar José Mari ada Silva Reis, da classe F para a G; os datilografos Hilda Bhering de Carvalho, da classe E para a F, e Jovelina Santos Maciel, da classe D para a E; os praticos de laboratorio Mario da Silva Ventel, da classe D para a E, e José Alves de Matos, da classe C para a E; o almoxarife Artur de Meira, da classe G para a H; o inspetor de alunos Sebastião dos Santos, da classe D para a E; os guardas sanitarios maritimos Joaquim Lopes dos Santos, da classe 5 para a 6, Isidro Pinto e Aluisio de Souza Leão Sales, da classe 4 para a 5, Abdon Gonçalves de Sena e Elisio Pires dos Santos, da classe 3 para a 4; os guardas sanitarios Alvaro Pinto dos Santos, da classe E para a F, José Ferreira de Almeida, da classe D para a E, Manuel de Freitas Lourenço e Manuel Antonio Gonçalves, da classe C para a D; e o enfermeiro Maria Josefina da Costa Brito Rocha, da classe F para a G.

NA PASTA DA AGRICULTURA

Nomeando Abel José Fonseca para exercer, interinamente, o cargo de auxiliar de ensino, classe D, e Nei de Lucena Gomes para exercer, interinamente, o cargo de veterinario, classe D.

Designando para representar na Comissão Nacional do Gasogenio, Aguinaldo Queiroz de Oliveira, tecnologista, classe L, do Ministerio do Trabalho, como representante do Instituto Nacional de Tecnologia, Alfeu Domingues da Silva, diretor, em comissão, padrão C, do Serviço Florestal, como representante deste Serviço, Artur do Prado, professor catedratico, padrão M, como representante da Escola Nacional de Agronomia, Carlos de Souza Duarte, diretor geral, em comissão, padrão R, do Departamento Nacional da Produção Vegetal, como representante da Sociedade Nacional de Agricultura, Charles Allan Barton, superintendente geral do Departamento de Tração e Oficinas da Companhia de Carris, Luz e Força do Rio de Janeiro, Limitada, como representante dos fabricantes de gasogenio, o tenente-coronel João Muller Neiva de Lima como representante do Ministerio da Guerra, Jaime de Castro Barbosa, professor catedratico, da Escola Politecnica da Universidade do Estado de São Paulo, como representante do Automovel Clube do Brasil, Osvaldo Figueira Soares Alvim, engenheiro-mecanico-eletricista, classe L, do Ministerio da Viação, como representante do Departamento Nacional de Estradas de Rodagem, e Valdemiro Jansen de Melo Cavalcanti, engenheiro contratado, do Ministerio da Viação, como representante da Inspetoria Federal de Obras Contra as Secas.

Aposentando Gustavo de Oliveira Ramos no cargo de escriturario, classe G.

Concedendo exoneração a Davinir de Castro Peres do cargo de agronomo, classe G.

Removendo "ex-oficio", no interesse da administração: Antonio Rabelo de Moura Sarre, agronomo de fomento agricola, classe K do Departamento Nacional da Produção Vegetal para o Centro Nacional e Pesquisas Agronomicas; Carlos Martins Bastos, agronomo, classe I, da Superintendencia do Ensino Agricola e Veterinario para o Centro Nacional de Ensino e Pesquisas Agronomicas; e Jaguaphara Amaral, escriturario, classe G, do Departamento Nacional da Produção Mineral para o Departamento de Administração.

NA PASTA DAS RELAÇÕES EXTERIORES

Dispensando, a pedido, o engenheiro João Luderitz, das funções de membro da Comissão Brasileira da Ponte Internacional "Brasil-Argentina".

Designando: José Lavrador, diplomata, classe L, para exercer a função de consul no Consulado em Port of Spain; Otavio Conrado, diplomata, classe K, para exercer a função de consul no Consulado em Cadiz; Vitor Ferreira da Cunha, diplomata, classe M, para exercer a função de consul geral no Consulado Geral em Capetown; Emilio de Souza Pimenta, atuario, classe L, do Ministerio do Trabalho, Fioravanti Alonso de Piero, consultor medico da Previdencia Social, padrão N, do Ministerio do Trabalho, e Geraldo Augusto de Faria Batista, procurador, padrão N, do Ministerio do Trabalho, para exercerem a função de delegado do Brasil ao II Congresso Interamericano de Seguros Sociais, a realizar-se em Santiago do Chile, de 10 a 16 de setembro de 1942, sendo este ultimo designado para exercer a função de chefe da Delegação.

Removendo "ex-oficio", no interesse da administração: Heitor Lira, diplomata, classe M, da Embaixada em Buenos Aires para a Secretaria de Estado; José Gomide Junior, diplomata, classe L, do Consulado em Iocoama para a Secretaria de Estado; José Lavrador, diplomata, classe L, da Secretaria de Estado para o Consulado em Port of Spain; Luiz Guimarães Fernandes Pinheiro, diplomata, classe L, da Legação na Grecia para a Secretaria de Estado; Otavio Conrado, diplomata, classe K, da Embaixada em Lisboa para o Consulado em Cadiz; Roberto Vasconcelos, diplomata, classe K, do Consulado em Port of Spain para a Secretaria de Estado; Vitor Ferreira da Cunha, diplomata, classe M, da Secretaria de Estado para o Consulado em Capetown; e Vinicio da Veiga, diplomata, classe L, do Consulado em Napoles para a Secretaria de Estado.

NA PASTA DA GUERRA

Concedendo transferencia para a Reserva ao coronel Benjamin Constant Moutinho Ribeiro da Costa.

(Conclue na 9ª pag.)

EDUARDO BENÉS

JOAQUIM DE SALES

EDUARDO Benés dirigiu ao presidente Vargas uma mensagem das mais calorosas por motivo da entrada do Brasil na guerra. Benés é o presidente da Republica Tchecoslovaca e um dos nomes menos conhecidos do Brasil, enquanto sua patria não foi o alvo da concupiscencia alemã, em 1939.

Pouca gente no Brasil sabia, até a data do Tratado de Versalhes, o que vinha a ser a propria Tchecoslovaquia e como havia surgido o novo Estado do malogrado conclave de que resultou a efemera paz do mundo. E todavia ninguem mais merecia a sua independencia do que o povo tcheco, porque era aquele que com mais vigor e tenacidade a reclamava, no decurso de mais de 1.000 anos, das nações poderosas que o haviam escravizado durante dez séculos. Reclamava-a pela palavra, pelos livros, pelos levantes, pelas conspirações. Na Guerra Mundial os tchecos residentes nos Estados Unidos formaram um exército de soldados libertadores que o governo americano transportou para as hostes aliadas, com seus proprios regimentos, e foi assim, derramando o sangue pela causa da liberdade das nações agredidas, que os tchecos recuperaram a sua independencia, temperada por martirios e anélos milenarios.

* * *

Masaryk, pensador e homem de Estado, era o patriarca de sua patria e foi o seu primeiro magistrado. Cercou-se, porem, de uma equipe de jovens, sendo Eduardo Benés o maior de todos.

Humanista e universitario, a sua primeira grande obra foi a tese de doutorando que sustentou em Dijon, "Problema austriaco e a questão tcheca", na qual, em 1908, já estudava os meios de ser restituida a independencia ao seu país. E se conseguida esta, e dadas suas pesadas responsabilidades na organização e no governo do novo Estado, Benés teve de dar quase todo o seu esforço a tamanha tarefa, todavia teve lazer para não interromper suas atividades literarias, escrevendo inumeros trabalhos nos quais estuda, com clareza e clarividencia, os graves problemas do nosso tempo. Esses livros conferiram-lhe lugar de honra na galeria dos mais destacadas personalidades da politica européia.

* * *

Na direção da politica exterior de sua patria, fez tudo para lhe consolidar a independencia. O tratado militar com a França tranquilisou-o do lado de possivel agressão da Alemanha, já em adeantado estado de transformação hitleriana; porem não devia ter tão pouco preocupações por parte da Russia.

O panslavismo, idéia antiga envolta em nevoeiro e tão propria do temperamento dos povos dessa categoria, estava praticamente perempta com o proprio advento do bolchevismo na Russia. A triunfal viagem de Benés a Moscou, em junho de 1935, tendo já combatido e reprimido tão rigorosamente, o surto do partido comunista tcheco, não foi devida evidentemente a essa aspiração vaga, a essa utopia de sonhadores, mas é certo que pairava no ar uma especie de neo-panslavismo, sobretudo entre russos e tchecos, devido a afinidades preexistentes entre os dois povos e aos perigos que ambos corriam em comum e que se acentuaram mais ainda depois que Hitler despachou Goering para uma excursão de intrigas na Europa Central, como o fundador e o missionario mais graduado da "Quinta Coluna".

* * *

Coube, porem, a Eduardo Benés um destino cruel. Recebendo a herança politica do preclaro Masaryk, poude ele, com maior desembaraço e autoridade, promover a força de resistencia ás eventualidades ameaçadoras que contra a Tchecoslovaquia já se avolumavam do lado da Alemanha; mas prevaleceu a "politica do guarda-chuva", o "espirito de Munich", e bem depressa o sacrificio dos sudetos, solicitado do povo-martir, devia importar na escravização completa, com todas as caracteristicas da ferocidade da Tchecoslovaquia. Mas esse sacrificio ignominioso de nada valeu, pois não era com aperitivos repetidos que a Inglaterra e a França saciariam a fome canina do molosso alemão...

A Tchecoslovaquia ressuscitará ainda uma vez. Resta apenas saber como e em que estado de ruinas vão deixar os hunos esse incomparavel pedaço de terra onde a natureza se esmerou em espalhar as suas dádivas mais preciosas, que a mão e a inteligencia do homem multiplicaram e poliram admiravelmente. Um de seus escritores nos dá de tudo isso uma idéa aproximada. No oeste uma formidavel industria especialissima, lavoura intensa e racionalizada, vida urbana extremamente ativa e mecanizada. Um pouco para o sudeste, regiões e uma vida mais rusticas, mais pitorescas e de caracteristicas nitidamente primitivas. Bem para leste o viandante é forçado a abrir por si mesmo o seu caminho, embrenhando-se por densas e soberbas florestas virgens, de fuzil ao ombro para se defender dos ursos, zonas em que vagam pastores mais ou menos nomades e onde se encontram aldeias de pequeninos barracões de madeira, talqualmente só se vêem nas aglomerações russas mais afastadas dos centros de civilização.

Ainda a oeste estendem-se regiões de uma grandeza trágica e a leste outras em que a natureza e as pessoas, a indumentaria e os costumes permanecem os mesmos de mil anos passados, com aquela gravidade arqui-secular, como não se encontra em ponto algum do continente europeu.

* * *

O presidente Benés não desespera de rever esses sitios que são todo o encanto e o orgulho de seu patriotismo.

Entrando na guerra, o Brasil terá a sua grande parte para que os tchecos recuperem todos esses dons da natureza e do homem, roubados a ferro e fogo pelo novo Atila, muito mais cruel e sanguinario que o seu modelo de hedionda memoria.

Esperemos que dentro em breve possa Benés rever suas cidades historicas, Praga, Bratislava, Brno, Kutna, Hora, Tabor; seus magnificos castelos medievais espalhados pelo país inteiro; suas incomparaveis estações climaticas da Boemia, da Moravia, da Slovaquia, da Russia subcarpática e aqueles imensos dominios rurais onde a caça é tão variada quanto abundante e a piscicultura nos mares, nos rios e nos lagos atingiu a perfeição.

E será para os brasileiros indizivel alegria ter concorrido, pela sua atitude de vigorosa resistencia ao Eixo, para que tanta beleza e tanta riqueza não pereçam para sempre, estraçalhadas pelas garras das feras hitlerianas.

Contra a Quinta Coluna no Lloyd Brasileiro

Os Funcionarios Daquela Empresa Recusaram-se a Voltar ao Serviço Enquanto Não For Feito o Expurgo dos Integralistas e Germanofilos — Aclamada Uma Comissão Para Se Entender Com o Diretor — Como Falou o Comandante Mario Celestino — Será Feito Um Inquerito

A sede do Lloyd Brasileiro

Numa demonstração de solidariedade ao pesar que causou em todo o país, o traiçoeiro e deshumano torpedeamento dos cinco navios brasileiros, em consequencia dos quais perderam a vida mais de quinhentos brasileiros, a diretoria do Lloyd Brasileiro mandou rezar ontem, missa solene, na Catedral Metropolitana.

Além das familias das vitimas, compareceram ao templo representantes das instituições militares e incorporados, os funcionarios daquela empresa.

As cenas comoventes que se verificaram durante o ato religioso, despertaram no intimo dos que estavam presentes, verdadeira onda de indignação, principalmente nos funcionarios do Lloyd.

INTEGRALISTAS E 5ª COLUNAS

Ao regressarem da missa numa resolução unanime e espontanea, os funcionarios deliberaram não mais voltar ao serviço, enquanto não fossem expurgados daquela empresa, todos os integralistas e 5ª-colunas, que, mesmo depois dos torpedeamentos ocorridos nas costas do nordeste, batiam no peito, dizendo ostensivamente que eram germanofilos.

Enquanto acorriam á sede do Lloyd, esposas lançadas á viuvez e crianças á orfandade, pelos torpedos nazistas contra a nossa soberania, esses inimigos do Brasil, vivem impunes, jubilosos com o sacrificio dos nossos patricios.

Os funcionarios, numa afirmação insofismavel do motivo que os levaram a assim proceder afixaram, então, na porta, um grande aviso, no qual se achava escrito o nome de todos os integralistas, e 5ª-colunas, que dizem ter mais orgulho em ser germanofilos do que em ser brasileiros.

UMA COMISSÃO

Achavam-se os funcionarios na mais perfeita ordem, em frente ao Escritorio Central do Lloyd, á rua do Rosario, quando ali chegou o dr. Bezzi, procurador geral daquela Empresa.

Surpreendido com o movimento, indagou, então, o que aquilo significava.

Ao ter conhecimento, como um digno brasileiro, pôs-se espontaneamente do lado dos funcionarios. Aconselhou-os, entretanto, que seria mais pratico nomearem uma comissão, afim de ter um entendimento direto com o diretor, comandante Mario Celestino.

Por aclamação, foi o dr. Bezzi designado para presidente da comissão, que avultou, sendo aclamados, para fazerem parte da mesma, os nomes do sr. Odilon, comandante Henrique Santos e outros.

FALA O DIRETOR

A comissão dirigiu-se, em seguida, para o gabinete do comandante Mario Celestino de onde voltou, acompanhado deste, meia hora depois.

Falando, então, aos operarios, após diversas considerações, o comandante Mario Celestino, aconselhou os funcionarios a voltarem para os seus postos, afim de não perturbar a marcha do serviço, no momento em que o Brasil, para sua propria segurança, necessita de ordem.

Assim seria mais prudente e razoavel, nomearem uma comissão de maritimos alheios ao serviço do Lloyd, afim de proceder rigoroso inquerito, para a severa punição de todos os quinta-colunistas.

Concluindo o inquerito, ele, o comandante, Mario Celestino, estaria pronto a aplicar a punição adequada aos que se constituiram inimigos de sua patria.

CARGA ESTRANGEIRA

Segundo conseguiu apurar a nossa reportagem, o inquerito, que será procedido pela comissão da marinha mercante, para punição dos quinta-colunistas do Lloyd, compreende os escritorios, armazens, carga estrangeira e mucanguê.

COM O PENSAMENTO VOLTADO PARA A AUDACIA E O VALOR DOS AVIADORES BRASILEIROS

Significativa Mensagem do Comandante das Forças Aereas da França Combatente ao Ministro Salgado Filho

O sr. Salgado Filho, ministro da Aeronautica, recebeu do general Martial Valin, comandante das Forças Aereas da França combatente a seguinte mensagem:

"No momento em que a Republica e o povo do Brasil se colocam, corajosamente contra o agressor alemão, tenho a satisfação de vos endereçar as minhas mais cordiais saudações e os meus mais sinceros votos. Tenho o pensamento voltado, particularmente, para os meus camaradas da aviação brasileira, cuja audacia e valor são bem do meu conhecimento. Auguro-lhes o melhor êxito e todo sucesso. Vencedores, eles desfilarão, um dia, ao lado dos aviadores da França combatente.

Recebe, sr. ministro, a segurança do meu alto apreço e consideração. (a) general Martial Valin".

SERVIU NA MISSÃO MILITAR FRANCESA

O general de aviação Martial Valin serviu, durante muito tempo, como coronel, junto á Missão Militar Francesa no Brasil, tendo destacada atuação como orientador do curso de aeronautica da Escola de Estado Maior e como elemento consultivo do E. M. do Exército na antiga aeronautica militar.

Deixou o nosso país para ir se incorporar ás forças da França Livre. Grande foi o numero de amigos que soube conquistar entre os aviadores brasileiros, os quais guardam do general Valin magnifica impressão do seu valor profissional e moral.

1.143

O 4.º Aniversario de Fundação do Instituto de Transportes e Cargas

Inaugurados o Edifício-Sede e Uma Vila de 100 Casas, Nesta Capital

O Instituto de Aposentadoria e Pensões dos Empregados em Transportes e Cargas, antiga Caixa dos Trabalhadores em Trapiches e Armazens, comemorou, ontem, a passagem do quarto aniversario de sua transformação em Instituto, ocupando, atualmente, o terceiro lugar em arrecadação, entre as Instituições de Previdencia Social do país.

A's dez e meia da manhã, foi celebrada missa em ação de graças, na igreja de São Francisco de Paula, com a presença de convidados e funcionalismo do I. A. P. E. T. C., tendo, á tarde, sido inaugurada oficialmente a nova sede do Instituto, á Avenida Graça Aranha, 35. O predio obedece a linhas modernas, porem, sóbrias.

Essa solenidade foi presidida pelo ministro do Trabalho, sr. Marcondes Filho, que representou, no ato, o presidente Getulio Vargas.

Entre os presentes, encontrava-se o sr. Valdemar Falcão, ex-ministro do Trabalho, os presidentes de Institutos de Aposentadoria e Pensões, o sr. João Carlos Vital, presidente do Instituto de Resseguros do Brasil, o consultor juridico do Ministerio do Trabalho, sr. Oscar Saraiva, o sr. Silvestre Pericles de Góis Monteiro, presidente do Conselho Nacional do Trabalho altos funcionarios do Ministerio do Trabalho, representantes das classes patronais e trabalhistas, funcionarios do Instituto e demais convidados.

A convite do titular do Trabalho, o sr. Valdemar Falcão descerrou a placa de inauguração do novo edificio, dirigindo-se, todos, posteriormente, para o recinto da Exposição de Atividades de Organização do I. A. P. E. T. C., no 10.º andar, onde lhes foi dado apreciar os gráficos expostos juntamente com fotografias dos diferentes serviços do I. A. P. E. T. C.

No auditorio, foi em seguida realizada uma sessão durante a qual falaram os srs. Julio de Souza Avelar, presidente do Centro de Café do Rio de Janeiro e representante dos empregadores e Mario Lopes de Oliveira Junior, representante dos empregados, tecendo ambos as melhores referencias á organização e á obra do Instituto e á orientação que lhe vem dando o seu ilustre presidente, dr. Helvecio Xavier Lopes.

O presidente do I. A. P. E. T. C. proferiu, logo após, uma oração, agradecendo o comparecimento de todos, bem como as referencias á sua pessoa, declarando que a situação de pujança em que hoje se encontra o Instituto que preside, é obra ao apoio que sempre encontrou por parte daqueles que têm ocupado a pasta do Trabalho e á dedicação de seus funcionarios.

O sr. Valdemar Falcão, falando, a seguir, proferiu belissima oração, entrecortada de aplausos, tecendo comentarios sobre a situação mundial e com especialidade sobre a situação do Brasil, terminando, fazendo as maiores e louvaveis referencias ao Instituto, ao seu presidente, sr. Helvecio Xavier Lopes e ao funcionalismo do I. A. P. E. T. C.

O ministro Marcondes Filho encerrando a sessão, comentou com expressivas palavras, a importancia do I. A. P. E. T. C. em face dos seus associados, salientando que suas atividades na hora angustiosa que atravessamos é da maior relevancia para o Brasil. O titular do Trabalho teve, em nome do Governo, palavras de louvor á administração eficiente do sr. Helvecio Xavier Lopes na presidencia do Instituto e aos seus funcionarios.

No decorrer da sessão, foi assinada pelos componentes da mesa, a ata da inauguração simbólica da Vila Operária Barão de Mauá, composta de 100 predios, situada em Barro Vermelho, em Rocha Miranda.

No 12.º andar da nova sede do I. A. P. E. T. C., onde está instalado o restaurante para os funcionarios do Instituto, foram servidos doces e refrescos aos convidados.

O presidente da I. A. P. E T. C., sr. Helvecio Xavier Lopes, entre funcionarios do Instituto

Solidarios Com o Brasil os Governos da Guatemala, Nicaragua, Colombia e da Republica Dominicana

EXPRESSIVOS TELEGRAMAS TROCADOS ENTRE PRESIDENTES DESSES PAISES E O SR. GETULIO VARGAS

O presidente da Republica recebeu os seguintes telegramas:

"GUATEMALA — Exmo. sr. dr. Getulio Vargas, presidente dos Estados Unidos do Brasil — Pelo motivo da declaração de beligerancia feita pelo Brasil ante inqualificavel ataque, confirmo a v. excia. os sentimentos de viva simpatia e solidariedade (a.) Jorge Ubico, presidente da Guatemala".

"MANAGUA — Exmo. sr. Getulio Vargas, presidente dos Estados Unidos do Brasil — Ante a elevada atitude do povo e do governo do Brasil contra a agressão do "Eixo" tenho o prazer de expressar a v. excia. a decidida solidariedade do povo e do governo nicaraguenses em testemunho evidente do espirito de confraternidade que une as nações americanas. Reitero a v. excia. os sentimentos de minha maior consideração. (a.) A. Somoza, presidente da Nicaragua".

O presidente Getulio Vargas respondeu a esses despachos nos seguintes termos:

"Rio — S. excia.. Jorge Ubico, presidente da Republica Guatemala — Agradeço a manifestação de solidariedade do governo da Guatemala ao governo e povo do Brasil em face da inqualificavel agressão de que fomos vitimas por parte da Alemanha e Italia e reafirmo a nossa decisão de continuar na mais estreita colaboração com as Nações Americanas em defesa dos principios da politica continental. (a.) — Getulio Vargas".

"Rio — S. excia. general A. Somoza, presidente da Nicaragua. Managua — Agradeço em nome do povo e do governo do Brasil, a expressiva mensagem de solidariedade da Nicaragua, que bem testemunha a unidade de vistas e de sentimentos dos povos americanos neste momento dificil da vida internacional. — (a.) Getulio Vargas".

O sr. Alfonso Lopez, presidente da Colombia, dirigiu o seguinte telegrama ao presidente Getulio Vargas:

"O governo da Colombia tomou conhecimento da determinação do governo do Brasil reconhecendo o estado de guerra com as nações do "Eixo", cujas fôrças cometeram sucessivos atos de agressão contra a Marinha Mercante de varios paises americanos. Qualquer que tenha sido a atitude diplomatica adotada por esses paises em consequencia do ataque do Japão aos Estados Unidos e em desenvolvimento dos pactos de solidariedade continental, a situação em que se colocou o Brasil vem por em evidencia que o nosso continente precisa de sua unidade, hoje mais do que nunca e que a guerra européa se estendeu ás suas vias maritimas essenciais contra seus navios e contra seus interesses.

E' preciso que os inimigos de qualquer Estado americano vejam o Novo Mundo como um blóco inseparavel, estrategica e politicamente, o que nos permite antecipar que por tremendas que sejam as consequencias deste conflito, dele surgirá um vigoroso interesse no hemisferio ocidental, no sentido de impedir que os desequilibrios e os transtornos do Velho Continente continuem convulsionando periodicamente a humanidade, jogando sobre a America a carga de contribuir para restabelecer a ordem na vida e politica economica da Europa. Abrigo a segurança de que qualquer que seja a forma pela qual se declaram os sentimentos dos povos americanos ante esta nova emergencia da crise mundial, ficará demonstrado que a America é um conjunto solidario e o será sempre até que o triunfo dos principios e direitos sobre que está baseada a sua organização internacional nos tenham trazido uma paz garantida contra atos como os que agora conduziram o Brasil a reconhecer um estado de guerra, que sempre quis evitar.

O povo e o governo da Colombia, que recordam com gratidão o eficaz escopo do Brasil para encontrar uma boa solução para o problema no qual nossa Patria esteva comprometida com uma Republica irmã, entendem que a determinação do vosso governo aumenta o seu dever de cooperar para a realização dos fins comuns das duas Nações e faz mais efetivo o conceito de familiaridade que já as unia estreitamente. Receba v. excia. os melhores votos do povo e do governo da Colombia pela grandeza do Brasil e os meus votos de ventura pessoal a v. excia".

Em resposta a este telegrama o presidente Getulio Vargas endereçou ao presidente da Colombia o seguinte despacho:

"Em nome do governo e do povo do Brasil agradeço a mensagem de v. excia.. reafirmando a solidariedade do povo e do governo da Colombia. A brutal agressão de que fomos alvo por parte da Alemanha e da Italia não deixava margem a qualquer outra solução que não fosse a beligerancia possibilitando garantirmos com os nossos meios e a cooperação dos povos aliados a intercomunicação das Americas e a continuidade das relações de comercio que os agressores pretenderam interromper. Certos de que os principios de colaboração continental tantas vezes reiterados em conferencias e convenções mais se afirmarão nas graves circunstancias atuais, encareço que transmita v. excia. ao nobre povo colombiano a segurança da nossa amizade e a firme disposição de prosseguirmos na luta contra os perturbadores da ordem internacional até que os postulados do direito e da justiça possam ser restabelecidos".

O presidente Getulio Vargas recebeu o seguinte telegrama:

"Cidade de Trujillo — Sr. presidente Getulio Vargas. Tenho a honra de expressar a v. excia. os sentimentos de adesão e solidariedade do povo e do governo dominicanos ao povo e ao governo dessa nobre nação irmã, no momento em que v. excia. reconhece o estado de beligerancia apresentado na inqualificavel agressão por parte da Alemanha e da Italia. O povo e o governo brasileiros, ao adotar essa transcendental atitude em defesa de sua soberania, da segurança americana e dos sagrados principios em que repousa a dignidade humana, cumprem uma vez mais os preceitos da moral internacional, que tradicionalmente têm sustentado. a(.) — Rafael L. Trujillo, presidente da Republica Dominicana".

Em resposta o chefe do Governo fez expedir o seguinte despacho:

"Rio — Don Rafael L. Trujillo, presidente da Republica, Cidade de Trujillo — Agradeço a calorosa mensagem de solidariedade e adesão do povo e do governo dominicanos ao povo e ao governo do Brasil por motivo da declaração do estado de beligerancia com a Alemanha e a Italia.

Os povos soberanos da America não podem tolerar atentados á dignidade nacional e o Governo e o Povo do Brasil não medirão sacrificios nem esforços para colaborar na luta e auxiliar o restabelecimento da lei internacional e das normas de respeito á convivencia civilizada entre as Nações. (a.) — Getulio Vargas".

A ADESÃO AO BRASIL DO SR. SAAVEDRA LAMAS

O presidente da Republica recebeu o seguinte telegrama:

"Permita-me v. excia. apresentar-lhe a minha mais profunda adesão á digna atitude assumida pelo ilustre amigo e pela nobre e gloriosa nação brasileira. (a.) Carlos Saavedra Lamas".

A SOLIDARIEDADE DA REPUBLICA DE EL SALVADOR

O sr. A. R. Davila, encarregado do Expediente da pasta das Relações Exteriores de El Salvador, por motivo da declaração do Estado de beligerancia entre o Brasil e a Alemanha e a Italia, dirigiu ao ministro Osvaldo Aranha o seguinte telegrama:

"Tenho a honra de manifestar a v. excia. que meu governo, fiel á tradicional amizade existente com o governo do Brasil e aos principios de solidariedade continental, pactuados, tem a satisfação de declarar sua adesão e simpatia ao governo dessa Republica irmã, por motivo de sua justa atitude beligerante, assumida contra as Nações do Eixo em defesa dos sagrados interesses nacionais. Renovo a vossa excelencia os protestos de minha mais elevada e distinta consideração. (a.) — A. R. Davila".

Os Truques da Camuflagem na Guerra Aérea

Cidades-fantasmas e outros ardís estratégicos que induzem os aviões inimigos a despejar suas cargas de bombas caríssimas sôbre alvos imaginários. No número de JULHO de Seleções. E mais:

A felicidade em suas mãos. A maneira de conseguir em apenas 5 horas semanais de agradáveis trabalhos manuais, uma inesperada serenidade de espírito e auto-confiança... Pag. 31.

Uma indústria milionária no sertão brasileiro. História de um visionário que foi vítima da caçoada dos amigos, mas agora vende aos Estados Unidos 20 milhões de quilos de óleo de oiticica!... Pag. 40.

Cuidado com os batedores de carteira! Os truques empregados pela gatunagem para limpar os bolsos dos incautos — e algumas simples regras para proteger a carteira... Pag. 53.

Como os sonhos nos ajudam a dormir melhor. Pondo ao alcance de todos a interpretação definitiva das visões que nos atravessam o espírito enquanto dormimos... Pag. 13.

Não leve o trabalho tanto a sério — e terá tudo a ganhar! Veja como poderá gozar de mais saúde e maior contentamento, pondo de vez em quando a devoção antes da obrigação... Pag. 1.

Não deixe de ler êstes e outros artigos notáveis no número de

JULHO de SELEÇÕES

Acaba de sair
Custa só 2$

Representante Geral no Brasil:
FERNANDO CHINAGLIA
Rua do Rosário, 55-A 2.º andar — Rio
1.152

Comercio Exportador de Laranjas

Alem da exclusão da firma Van Parys da lista de cotas de exportadores de laranjas, pelos motivos expostos em nossas edições anteriores, na sessão de 26 do corrente, da Junta Reguladora, foram excluidas mais as seguintes: Francisco Baroni & Filhos; Irmão Gaudiano; Hercole Amendola & Cia Ltd.; D. Gregorio & Cia. Ltd. e Modesto de Belles, por serem suditos dos paises do Eixo.

DR. WALDEMAR BIANCHI
Ginecologia e Obstetricia
Cons.: Araujo Porto Alegre, 70-1.º — Salas 112 a 117 — Tel. 22-6389 — Segundas, quartas e sextas, das 13 ás 15 horas.
1.002

"Foi Como Brasileiro, Conscio dos Meus Deveres Que Emprestei Minha Solidariedade ao Governo da Republica!"

Afirma á Imprensa Paulista o Sr. Julio Prestes

S. PAULO, 27 (A. N.) — O "Diario de São Paulo" publica hoje com abundancia de detalhes a repercussão que teve em todo o Estado a atitude do sr. Julio Prestes, colocando-se á disposição do governo nesta hora de tão graves responsabilidades para todos os brasileiros.

A reportagem desse matutino procurou ouvir o ilustre patricio na sua fazenda, em Itapetininga. Embora negando-se a uma entrevista, s. s. não se negou a declarar: "Foi como brasileiro, concio dos meus deveres, que emprestei minha solidariedade ao governo da Republica, em nome do que represento. O Brasil adotou a atitude que a sua honra lhe impunha. Tudo fez, afim de evitar a guerra, para permanecer á margem dos acontecimentos que ensanguentam o mundo. Covarde e traiçoeiramente atacado pelos submarinos totalitarios, o Brasil soube ser digno do seu passado de glorias. Respondeu destemidamente ao insulto, com a coragem tranquila dos povos que merecem ser livres". Referindo-se á imperiosa necessidade de união de todos os brasileiros, disse: — "Este não é o momento de acentuar dissenções politicas ou relembrar pontos de vista antagonicos. Quem fizesse isso estaria, sem duvida, prestando um valioso serviço á quinta-coluna, aos nossos inimigos que agem nas sombras. Unidos, seremos uma força invencivel e poderemos colaborar eficientemente com os Estados Unidos da America e a Inglaterra, nossos tradicionais amigos — na obra humanitaria de reimplantar os ideais democraticos que as hordas nazi-fascistas pretendem sufocar. Precisamos hoje, mais do que nunca cimentar a nossa amizade afim de que possamos conduzir o Brasil á Vitoria". E traduzindo a sua inabalavel confiança na vitoria das democracias: — "Confio em que as democracias varrerão da terra a monstruosidade nazi-fascista e um saudavel clima de paz voltará a regular a convivencia humana. Há muita razão nas ultimas palavras de Stefan Zweig: — "Depois desta longa e tenebrosa noite, virá, um dia a aurora triunfal". E recomendou ao reporter: — "Não dê a esta conversa um tom de entrevista".

PREFEITURA DO DISTRITO FEDERAL

ATENDIDA UMA PRETENSÃO DOS ESTUDANTES PARA A INSTALAÇÃO DE UM POSTO DE ARRECADAÇÃO DE METAIS

No intuito de oferecer a melhor colaboração possivel no esforço de guerra, o prefeito Henrique Dodsworth resolveu conceder permissão á União Nacional dos Estudantes para instalar á Praça Marechal Floriano, o 1º Posto de Arrecadação de metais destinados á nossa industria militar.

BONDES NUMERADOS

O prefeito Henrique Dodsworth determinou ao Departamento de Concessões examinasse a adaptação de um sistema de numeração das diversas linhas de bondes desta capital, a exemplo do que é feito com os ônibus, afim de tornar mais acessivel ao publico a identificação desses veiculos.

ESTIVERAM COM O PREFEITO

Em seu gabinete, no palacio da antiga Camara Municipal, o prefeito recebeu, ontem, os srs. general Carlos Pais de Figueiredo, coronel Severiano Marques, drs. Saboia de Medeiros, Barros Vidal, Costa Ferreira, Edgar Prado Lopes, G. B. F. Neele, Edison Passos, Mario Melo, Nelson Romero, o coronel Jonas Correia e o soprano Solange Petit Renaux.

O PREFEITO FEZ-SE REPRESENTAR

Pelo seu assistente militar, o prefeito fez-se representar na missa mandada celebrar pela diretoria do Lloyd Brasileiro pelas vitimas dos navios "Baependi" e "Anibal Benevolo" e na missa comemorativa do centenario do nascimento de Ubaldino do Amaral; pelo mesmo assistente militar apresentou pezames ao embaixador da Inglaterra por motivo do falecimento do duque de Kent.

MAIS UMA ESCOLA PRIMARIA MUNICIPAL

Com a presença do prefeito Henrique Dodsworth e do coronel Jonas Correia, secretario geral de Educação, será lançada amanhã, ás 8,30 horas, a pedra fundamental da escola Franklin Hime, em Jacarépaguá.

SECRETARIA DO PREFEITO

Despachos do prefeito Henrique Dodsworth:

NA SECRETARIA DO PREFEITO

Alvaro Rebelo de Oliveira — Deferido, mediante o pagamento do aluguel fixado no parecer, pago adiantadamente e sem direito á restituição, em caso, de interrupção dos espetaculos.

Faculdade Nacional de Medicina — Deferido, pagando as desfesas de pessoal.

NA SECRETARIA GERAL DE VIAÇÃO

Antonio Cintra Gordinho — Deferido, a titulo precario dado o carater monumental da construção projetada em marmore.

Ass. Benef. dos Vendedores de Peixe do Brasil — Torne sem efeito, a autorização para o adiantamento.

DEPARTAMENTO DE VIGILANCIA

Atos do diretor:

Superior de Dia: — de 27 para 28 — Chefe do Serviço de Inspeção — Manuel Valadares Gomes.

Comparecimentos: — Determino compareçam: — á delegacia do 9º Distrito Policial — amanhã dia 29, ás 13 horas — o vigilante — Luiz Mariano de Matos; — ao Instituto Felix Pacheco, hoje, o vigilante — José Francisco Carneiro; — ao Deposito do Material, amanhã, dia 29, das 11 ás 13 horas — afim de receberem seus uniformes, os vigilantes de numeros: 632 — a 633 — 640 — 646 — 647 — 647 — 649 — 651 — 657 — 662 — 663 — 667 — 668 — 672 — 673 — 674 — 676 — 677 a 680 — 683 — 687 — 690 — 693 — 695 — 699.

SECRETARIA GERAL DE ADMINISTRAÇÃO

Despachos do dr. Jorge Dodsworth, secretario geral:

Arteilina de Oliveira Torrentes e Leonor Faria — Faça-se o expediente necessario.

Gilberto Paessler — Considere-se licenciado no periodo entre 11 e 16 de maio proximo passado.

Cecilia Figueiredo Montenegro — A vista dos certificados expedidos serve afastada do serviço por motivo de doença infecto-contagiosa.

Heliottio Ortega Terra — Faça-se o expediente de exclusão a pedido.

Tacito da Gama — Concedida a licença a partir de 17 de julho e pelo tempo que durar a convocação.

Maria Paulina de Carvalho Barbosa e Eudoro Libanio Vilela — Indeferido.

Agostinho Silva — Ernesto Maria da Silva e Hildebrando Dionisio da Costa — Concedida a licença pelo tempo que durar a convocação.

DEPARTAMENTO DO PESSOAL

Despachos do diretor:

Carlos Schwerin Filho — Junte os atos referidos.

Pedro José de Oliveira — Indeferido.

Herculia Duarte Furtado — Entreguem-se os documentos.

João Jorge Nemer — Dirija-se á D. P., do M. E. M.

Maria Olimpia de Moura Reis — Nada ha que deferir.

Aracy Monteiro Santos — Aguarde oportunidade.

Antonio José Silvestre — Autorizo.

Gabriel Gonçalves de Lima — Nada ha que deferir.

Cidalia Oliveira — Alzira C. de Souza Guimarães — Manuel Gomes de Mota — Alfredo Manuel Soares e Alzira Bastos Carvalhais — Restitua-se em termos.

Ermelindo Fernandes Guimarães — Aguarde a ultima ação do processo de aposentadoria.

Tereza Campanelli — Venha por intermedio do Juizo competente.

Mauro Barcelos — Pedro Moacir de Aguiar e Nadir P. Cravo — Certifique-se, em termos.

Armando Mendes Santos — Henrique de Oliveira e Adozinda Ferreira — Levanto a suspensão.

Antonio Jorge — João Machado dos Santos — Jair de Medeiros Cunha — Silvia Cipriano Valim — Nilo Alves Viana — Honorio José de Oliveira — Franklin José Tavares — Alcino Barbosa Rodrigues — Manuel Januario de Siqueira — Vicente Bamai — Silvino Fonseca Marinho e Honorio de Souza Silva — Nada há que deferir.

João de Campos — Aceite-se em termos.

Paulina Coutinho — Aguarde oportunidade.

SERVIÇO DE CONTROLE LEGAL

Exigencias do chefe de Serviço:

Isaura Noronha Brandão — Junte nova procuração devidamente classificada.

Margarida Cordeiro Fonseca de Mattos — Declare o fim a que se destina a certidão.

Cecil Nutt — Compareça para esclarecimentos.

Catita Martins Costa — Satisfaça a exigencia.

Iolanda Tondela Fonseca — Junte o decreto de provimento.

SERVIÇO DE INSPEÇÃO MEDICA

Exigencia do chefe de Serviço:

Georgina Amaral — Submeta-se a inspeção de saude.

SERVIÇO DE IDENTIFICAÇÃO

COMPARECIMENTOS:

Ao Serviço de Ligação — Palacio da Prefeitura: — Wilson Santana — Orlando Alves Nogueira e Isolina Dias da Silva, afim de serem identificados.

A este Serviço, á Avenida Graça Aranha, 416, 4º andar, sala 405: — Nair Moss Simões dos Reis e Milton Borges da Cunha, afim de prestarem esclarecimentos.

SECRETARIA GERAL DE EDUCAÇÃO E CULTURA

Atos do coronel Jonas Correia secretario geral:

Designações: — do oficial administrativo — Renato de Paula Scassa, para o Departamento de Difusão Cultura; — da professora Léa Alcoforado Nogueira, para o Departamento de Educação Primaria.

DESPACHOS

Evangelino Batista do Carmo — Julio de Cacio — Lidia Oliveira Guimarães — Rufina Neive Garcia e Valdomiro Bonfim Ribeiro — Restituam-se.

DEPARTAMENTO DE EDUCAÇÃO PRIMARIA

Atos do diretor:

Designações: — da professora — Marta M. Queiroz, para o Colegio Coelo Barcelos: — do trabalhador — Manuel Santos, para a sede do 14º Distrito Educacional.

Transferencia: — da professora — Maria Leticia Alves da Cruz, para o Colegio Boliver.

EXIGENCIAS

Avelino Vaz — Armando Carneiro da Rocha — Fancredo Pinho Dutra — Florinos dos Prazeres Ferreira — Drinkwater — Regina Silvia de Miranda — Luiz Stainer e outra — Maria de Lourdes Cruz e Souza — Francisco Mariano de Sá Ribeiro — Compareçam para esclarecimentos.

DEPARTAMENTO DE EDUCAÇÃO TECNICO PROFISSIONAL

Atos do diretor:

Designação: — do inspetor de alunos — Maria Stela Lobo, para o Externato Paulo de Frontin.

DESPACHOS

Quetrina Agostinho Maime — Edear Nascimento — Marina Leão Pedrozo — Lena Esperança — Carolina de Albuquerque — Maria Rosa Castedo — Emilia Magalhães Benevenuto — Aguarde a publicação do regulamento sobre ensino artezanal.

Eliza Nigri — Iara da Costa Soares — Iramaia Tinitas e Maria da Conceição L. de Avila — Aguarde novas instruções.

Irene Furtado de Oliveira Miranda — E' preciso mandar reconhecer a firma da certidão de casamento.

DEPARTAMENTO DE EDUCAÇÃO NACIONALISTA

Ato do diretor:

Designação: — do professor — Gardenia Feijó de Abreu Gomes, para exercer as funções de coordenador no CC. Visconde de Cairú.

VARIAS

PLANO PARA AS ATIVIDADES CIVICAS DE SETEMBRO

O diretor do Departamento de Educação Nacionalista, em data de ontem, baixou instruções sobre o plano especial de festejos dedicados á rememoração de vultos e fatos ligados á nossa Independencia. Sobre as medidas determinadas, o "Diario Oficial", na parte II, publicará todo o programa traçado.

EXAME DE HABILITAÇÃO AO MAGISTERIO PRIMARIO

O diretor do Departamento de Educação Primaria, em edital de ontem, baixou instruções sobre os exames de habilitação ao exercicio do magisterio primario particular. O "Diario Oficial", de amanhã, publicará na integra a relação dos candidatos inscritos e os chamados para os exames.

PAGAMENTOS DE HOJE NA CAIXA REGULADORA DE EMPRESTIMOS

Será feito hoje o pagamento das seguintes promessas:

48229 —	48231 —	48235 —	48239
48240 —	48241 —	48245 —	48246
48247 —	48248 —	48249 —	48250
48251 —	48252 —	48254 —	48255
48256 —	48257 —	48260 —	48264
48265 —	48266 —	48270 —	48271
48272 —	48275.		

ATRASADAS

46183 —	47059 —	47245 —	47916
46255 —	47950 —	47964 —	48014
46264 —	48050 —	48081 —	48032
48162 —	48125 —	48140 —	48168
48166 —	48179 —	48189 —	48204
48206 —	48214 —	48218 —	48222
48227 —	48228 —	48461.	

LIVRARIA ALVES
Livros colegiais e Academicos
1.011

O "Metro-Tijuca" Oferecerá, Domingo, Meia Hora Extra de Otimos Complementos

No proximo domingo excepcionalmente o Metro Tijuca adotará o sistema de dar inicio aos seus espetáculos, naquele dia da semana, ás 13,30 horas oferecendo, assim, meia hora extra de otimos complementos. Desse modo, o programa regular, terá inicio ás 14 horas, só apreciando aquela interessante meia hora de bem escolhidos "shorts" os espectadores que preferirem a sessão das 14 horas a primeira, mas chegando meia hora antes, naturalmente. O Metro Tijuca (como o Metro Copacabana) tem agora em cartaz "De Mulher para Mulher" a luxuosa e divertida alta-comedia de Joan Crawford, Robert Taylor, Greer Garson e Herbert Marshall, que tanto agrado marcou na téla do Metro Passeio ha pouco.

Caxias — Patrono do Exército, Simbolo da Patria

(UMA PRODUÇÃO CINEMATOGRAFICA DE AVIAÇÃO FILME ATUALIDADES)

A obra gloriosa do Duque de Caxias serviu de argumento para que a direção de Aviação Filme Atualidades, empresa cinematografica, confeccionasse um filme sobre o grande militar.

Essa pelicula é um repositorio da documentação mais autorizada sobre a vida de Caxias. E' um filme que vai agradar a todos levando aos brasileiros do interior minuciosas e exatas informações sobre o nascimento, a vida grandiosa e a morte de Caxias, considerado hoje Patrono do Exército e Simbolo da Patria.

A produção cinematografica em apreço é bem uma cooperação patriotica digna de todos os aplausos, recomendando-se as mais efusivas felicitações á direção de Aviação Filme Atualidades, merecendo o filme ser visto por todos.

A Semana da Patria Na Matriz de N. S. Aparecida, do Meyer

GRANDES SOLENIDADES CIVICO-RELIGIOSAS — MISSA GRATULATORIA PELO RESTABELECIMENTO DO PRESIDENTE DA REPUBLICA

A paroquia de Nossa Senhora da Conceição Aparecida, do Meyer, vai realizar este ano, por ocasião das comemorações da "Semana da Patria", imponentes festas civico-religiosas, que terá inicio amanhã, 29, com as novenas preparatorias em louvor, a Rainha e Padroeira do Brasil, cuja festa principal coincide justamente com o "Dia da Patria".

O programa destas solenidades está sendo organizado por uma comissão presidida pelo conego Angelo Rezende, respectivo vigario e constituida por membros da Veneravel Irmandade e de outras associações religiosas da paroquia.

O encerramento das solenidades será a 7 de setembro vindouro, "Dia da Patria" e como principal numero do programa, será rezada missa cantada, celebrada pelo conego Olimpio de Melo, com a presença de altas autoridades, congregações religiosas, etc., ocupando a tribuna sagrada o monsenhor Benedito Marinho, que fará a saudação gratulatoria ao presidente Getulio Vargas, por cujo feliz restabelecimento é realizada a grande solenidade, a qual estão dando integral adesão todas as classes sociais do adiantado suburbio da Central do Brasil.

HORA DO BRASIL

Suplemento musical para hoje: Concerto pela Orquestra Sinfonica Brasileira, dirigida pelo maestro José Siqueira.

COMEDIA BRASILEIRA
TEATRO GINASTICO
ORGANIZAÇÃO DO S.N.T.
HOJE, Sexta-feira, às 8 e 30 horas
1.ª representação da peça em 3 atos de
HEITOR MODESTO
A REVELAÇÃO
Encenação de RODOLFO MAIER
AMANHÃ — Vesperal às 16 horas — AMANHÃ
VESPERAIS AOS SÁBADOS, DOMINGOS E FERIADOS ÀS 16 E 15 HORAS
1.154

"DIRETRIZES"
a revista das grandes reportagens, publica em sua edição desta semana, entre outros editoriais exclusivos, o seguinte:
"SENSACIONAL ENTREVISTA COM O GENERAL MANOEL RABELLO"
focalizando a situação nacional
"O BRASIL ESTA' EM GUERRA COM A ALEMANHA E A ITALIA"
"Blitzkrieg" a arma que venceu a Gestapo — um retrospecto geral sobre os ultimos acontecimentos que motivaram a declaração de guerra.
"NÃO PODEMOS VIVER SEM LIBERDADE"
O que foi o comicio de estudantes em São Paulo
e mais as suas habituais secções de "Comentarios Nacionais", "Cronica Internacional", "Literatura", "Musica", etc.
Leia "DIRETRIZES" hoje e todas as quintas-feiras em todas as bancas de jornais
1$000
1.141

METRO-PASSEIO — METRO COPACABANA — METRO-TIJUCA
SEMPRE UM BOM ESPETACULO NO MAIOR CONFORTO
12-1.40-3.50-6-8-10 hs. HOJE
Jeanette MacDONALD Brian AHERNE
O AMOR que não MORREU
com GENE RAYMOND
Em TECNICOLOR e Todo Novo!
1.50-3.40-5.50-8-10.10 hs.
Joan CRAWFORD Robert TAYLOR
Greer GARSON
HERBERT MARSHALL
"De Mulher PARA Mulher"
FILMES METRO-GOLDWYN-MAYER
1.163

HOJE "WERTHER" EM RECITA DE GALA

Apresentada no original francês, tal como foi escrito na pauta pelo genial compositor gaulês, "Werther" uma das mais transcendentes produções de Massenet sobe á cena, á noite no Teatro Municipal.

A interpretação será primorosa. Os grandes amorosos, cuja paixão o poema e o libreto sublimam serão Raoul Jobin que tem em "Werther" um dos florões de sua gloriosa carreira, e Conchita Velasquez cuja educação musical se fez na França e ainda Felipe Romito, e Rolf Telasko são outros tantos motivos de sucesso como o são tambem Ghita Taghi, que tanto tem se distinguido, G. Damiano e Bruno Magnavita, interpretes dos demais papeis.

A presença do maestro Albert Wolff na tribuna da regencia é a segurança de uma interpretação artistica rigorosa da gloriosa partitura, cujo cincoentenario se comemora este ano, e consequentemente da excelencia do espetáculo no seu desenvolvimento orquestral.

AMANHÃ, "MANON"

"Manon", o grande éxito de Solange Petit-Renaux, cuja voz maviosa tão bem se casa á romantica figura do drama lirico de Massenet, constituirá o espetáculo de amanhã á noite, terceira récita de assinatura a preços reduzidos.

Repete-se na vesperal de domingo que terá inicio precisamente ás 15 horas o "Baile de Mascaras" a bela opera de Verdi que alcançou éxito consideravel sexta-feira, interpretada por Florence Kirk e Marion Mathaus, duas cantoras de alta classe, pelo tenor Frederick Jagel, sempre aplaudido e pelo inegualavel baritono Leonard Warren, o maior da atualidade, "Mestre cantor" como o qualificou o abalizado critico musical do "Jornal do Comercio".

"MARIA TUDOR", NO DIA DA PATRIA

"Maria Tudor" será apresentada, no Dia da Patria, ao publico do Rio, em uma edição cem por cento brasileira e com a nobre finalidade de socorrer as familias que ficaram ao desamparo com o infame torpedeamento de pacificas náus mercantes nacionais.

O gesto benemerito dos dirigentes da Temporada Lirica Oficial ecoou simpaticamente sendo certo que a lotação do Municipal se esgotará na noite de 7 de setembro.

"Maria Tudor", a bela opera de Carlos Gomes será cantada por expoentes da cena lirica brasileira a soprano Heloisa de Albuquerque a meio-soprano Julita Fonseca, o tenor Roberto Miranda, o baritono Silvio Vieira e o baixo José Perrota, todos muito conhecidos da platéia do nosso primeiro teatro que os tem aplaudido bastantes vezes na atual e nas temporadas anteriores.

Regerá a orquestra o maestro Henrique Spedini.

Emygdio Francisco Simões
Medico da Assistencia Cirurgica dos Empregados Municipais
CLINICA GERAL — VIAS URINARIAS — DOENÇAS DE SENHORAS
Consultorio: RUA DA CARIOCA, 6-4.º andar
22-4774
Das 17 ás 19 horas
1.023

Sociais

ANIVERSARIOS

J. T. de Carvalho — A data de hoje é festiva para todos quanto trabalham no DIARIO CARIOCA, com o transcurso da data natalicia do nosso prezadissimo companheiro sr. J. T. de Carvalho.

Figura bastante simpatica em nosso meio, coração generoso e amigo, de atitudes sinceras e cavalheirescas, J. T. de Carvalho conseguiu reunir em torno de si um grande numero de amigos, que sabem admirar as suas inigualaveis qualidades de carater.

Dedicado ao trabalho, tem demonstrado em todas as suas atividades uma honestidade e integridade moral inatacaveis, razão por que inumeras serão as manifestações de simpatia e apreço durante o dia de hoje.

— Helio Alves Borges — Transcorre, amanhã, a data natalicia do jovem Helio Borges, funcionario da Light.

— Fazem anos, hoje:

Senhora Otavia de Mendonça Vieira Souto;

— Senhores: general Augusto Tasso Fragoso, drs. Luiz Pereira de Souza, Jorge do Vale Costa, João Coelho Branco, Virgilio Melo Franco.

NASCIMENTOS

Está em festas o lar do sr Irurá Miguel Rodrigues comerciario na vizinha capital, e da senhora Haidé Rodrigues, pelo nascimento de um robusto menino que recebeu o nome de Irurá.

CONFERENCIAS

No Salão de Conferencias Publicas da Sociedade Teosofica Brasileira, foi realizada ontem, ás 20.30 horas, á rua Buenos Aires, 31, 1º andar, em continuação ao tema: "O Tarot dos Boemios pelo dr. A. C. Ferreira, mais uma conferencia.

MISSAS

Antenor Guimarães — Em sufragio da alma do nosso saudoso companheiro de trabalho, sr. Antenor Guimarães, ex-chefe das oficinas do DIARIO CARIOCA e figura estimada em nossos meios esportivos, o Botafogo F. C., fará rezar missa, amanhã, ás 11 horas, na Catedral Metropolitana.

PAGAMENTOS NO TESOURO

Serão pagas, hoje, na Pagadoria do Tesouro Nacional, as seguintes folhas:

MINISTERIO DA FAZENDA — Diretoria de Estatistica Economica e Financeira — Divisão do Imposto de Renda — Laboratorio Nacional de Análises — Ministros e desembargadores aposentados.

MINISTERIO DA JUSTIÇA — Secretaria de Estado (todos os orgãos) — Serviço de Estatistica Demográfica Moral e Politica — Escola João Luiz Alves — Serviço de Assistencia a Menores — Colonia Penal Candido Mendes — Secretaria da extinta Camara dos Deputados — Secretaria do extinto Senado Federal.

MINISTERIO DO EXTERIOR — Secretaria de Estado (todos os orgãos) — Corpo Diplomatico.

PRESIDENCIA DA REPUBLICA E ORGÃOS SUBORDINADOS — Departamento de Imprensa e Propaganda — Conselho Federal do Comercio Exterior — Conselho de Imigração e Colonização.

Em Homenagem a Silva Jardim

UMA SESSÃO DO INSTITUTO BRASILEIRO DE CULTURA

A sessão do Instituto Brasileiro de Cultura que adiara sua sessão em homenagem á memoria de Silva Jardim, em vista dos acontecimentos que enlutaram a Nação, realizar-se-á na próxima terça-feira, 1 de setembro, ás 17 horas, no salão nobre do Liceu Literario Português.

Será orador oficial o sr. Saladerio de Gusmão, titular da cadeira patrocinada pelo grande tribuno da Republica.

"ALVORADA", NO REGINA

No Regina teremos, hoje, mais duas representações de "Alvorada" a magnifica peça de Paulo Magalhães e na qual Dulcina e Odilon tem magnificos papeis. A bela peça tão bonita e sugestiva, será apresentada em "soirée" ás 20.45.

Na proxima semana Dulcina e Odilon oferecerão ao seu grande publico peça nova: "A Mulher Inatingivel", de Somerset Maugham, em tradução de Miroel Silveira.

VOCE SABIA

— que o ator Odilon Azevedo é formado em direito e já foi promotor publico?

COISAS QUE INCOMODAM

A cara de sono do ator Renato Restier.

O FILME DE HOJE

Plaza — "Alô, Amigos", com Luiz Iglesias.

O CARTAZ DO DIA

GINASTICO — "Revelação", comedia, ás 20.30 horas com Amelia Oliveira.

RIVAL — "Eu Quero Vêr é a Pé", comedia, ás 20 e 22 horas com Jaime Costa.

REGINA — "Alvorada", comedia, ás 20 e 22 horas com Dulcina e Odilon.

REPUBLICA — "Aguenta o Leme", revista ás 19.45 e 21.45 horas com Beatriz Costa e Oscarito.

RECREIO — "Circus Clina Show", ás 19.45 e 21.45. Variedades, com Valter Pinto.

O COMENTARIO DA NOITE

— Estreou no Rival um ator Adolar Costa num papel interessante da comedia de J. Rui, informava, o Arlindo Costa.

E o Miranda Reis comentou:
— Aqui sempre tem um para "adular" o Jaime...

DECLARAÇÃO

AO POVO BRASILEIRO

Ludwig Voit, proprietario do Bar Adolf, declara ao bravo povo brasileiro, justamente indignado pelos vís e covardes atentados de que tem sido vitima pelas nações do eixo colocadas á margem da civilização, que, inteiramente solidario com a causa comum dos povos livres, resolveu mudar o nome do Bar Adolf, para Bar Luiz, esclarecendo, ainda, que é austriaco de nascimento, tendo se naturalizado brasileiro em 1927, e, estando no Brasil há 29 anos, sempre procedeu como verdadeiro amigo do país que tão generosamente o acolheu. Outrossim, declara que o nome de Bar Adolf havia sido dado pelo seu antigo proprietario, em 1915.

1.157

São Luis, Carioca e Vitoria — "Pernas Provocantes" (Fox) com Ginger Rogers e Robert Montgomery. Horario: 2 — 4 — 6 — 8 e 10 horas.

Capitolio — "O Leão tem Azas" (United) com Merle Oberon e Raph Richardson. Horario: 2 — 3.40 — 5.20 — 7 — 8.40 e 10.20 horas.

Odeon — "Nova York é Assim", (Paramount) com Fred Mac Murray e Mary Martin. Horario: 2 — 4 — 6 — 8 e 10 horas.

Palacio — (Fechado para reforma).

Pathé — "Ultima Conquista" (Metro-Goldwyn) com Joan Crawford, William Powell e Robert Montgomery. Horario: 2 — 4 — 6 — 8 e 10 horas.

Rex — "Dois Homens e Uma Mulher" (Metro-Goldwyn), Wallace Beery, John Howard e Dolores del Rio. Horario: 2 — 4 — 6 8 e 10 horas.

Imperio — "Anjo da Meia-Noite" (Paramount) com Robert Preston e Martha D'Driscoll. "Misterioso Dr. Satan", 12º episodio. Horario: 2 — 3.40 — 5.20 — 7 — 8.40 e 10.20 horas.

Cine Gloria — "As Ultimas noticias da guerra", Jornal Nacional Shorts e Desenhos. Sessões a partir das 14 horas.

Plaza — Astoria e Olinda — "Alô Amigos" (R. K. O.) Desenho Colorido de Walt Disney. — Horario: 2 — 4 — 6 — 8 e 10 horas.

Metro Passeio — "O Amor Que Não Morreu" (Metro) com Jeanette Mac Donald e Brian Aherne.

Metro Copacabana — "De Mulher Para Mulher", (Metro) com Joan Crawford, Robert Taylor e Greer Garson.

Metro Tijuca — "De Mulher Para Mulher", (Metro) com Joan Crawford, Robert Taylor e Greer Garson.

e. S. — "O Noivo de Minha Noiva" (Metro com Robert Taylor e Greer Garson. Horario: 2 — 4 — 6 — 8 e 10 horas.

Cine-Trianon — "Os ultimos jornais da guerra" — "Imprensa Animada Cinezo" e "Desenhos Coloridos".

CENTRO

Eldorado — "Meu Querido Maluco".

Colonial — "Misterio de uma Mulher" e "O Caso Fatidico do Dr. R. X.".

Parisiense — "Alô, Amigos" (R. K. O.) Desenho Colorido do Walt Disney. Horario: 2 — 4 — 6 — 8 e 10 horas.

Opera — "Os Tambores do Congo" (Universal) com Ona Munson e Stuart Cavier. Horario: 2 — 4 — 6 — 8 e 10 horas.

Metropole — "Compromisso Aquela Cidade" e "Venus do Cabaret".

Primor — "Invasão de Barbaros" e "Generais do Futuro".

Popular — "Fuarez", "O Caso Fatidico do Dr. R. X" e "Mina de Dinheiro".

Floriano — "Quem Matou Vick" e "O Rei do Terror".

São José — "Odio no Coração".

Moderno — "Sunny" e "Mania do Divorcio"

Olimpia — "A Vida do Dr. Herlich" e "Terra Sem Lei".

Iris — "Num Corpo de Mulher".

Ideal — "Capitão Thorson".

Mem de Sá — "Adoravel Vagabundo".

Lapa — "Melodia Para Três" e "A Formosa Bandida".

D. Pedro — "Rainha da Pista" e "João Ratão".

BAIRROS

Politeama — "Como Era Verde o Meu Vale".

Guanabara — "Bola de Fogo".

Floresta — "O Morro dos Máus Espiritos" e "Aguia Branca" (série).

Roxi — "Tres Capacetes de Aço".

Ipanema — "Desejo".

Ritz — "Alô, Amigos" (R. K. O.) Desenho Colorido do Walt Disney. — Horario: 2 — 4 — 6 — 8 e 10 horas.

Varieté — "Voce me Pertence" e "Bandoleiros do Far West".

Americano — "Papagaio Negro".

Rio Branco — "Um Yankee na R. A. F." e "Inferno Para Homens".

Centenario — "Caminhando na Sombra"

Bandeira — "Caminhando na Sombra".

Avenida — "Escravo de Um Erro".

America — "Num Corpo de Mulher".

Guarani — "Muralhas de São Francisco" e "Sereia das Ilhas".

Catumbi — "Esta Mulher me Pertence" e "Terror e Vingança".

Apolo — "O Corsario Fantasma" e "Ladrões de Ouro".

São Cristovão — "Naufragos".

Real — "Capitão Thorson".

Jovial — "Lembra-te Daquele Dia".

Tijuca — "A Noiva Caiu do Céu".

Vila Isabel — "Romance Noturno".

Velo — "Naufragos".

Edison — "Confissões de Um Espião Nazista".

Grajaú — Lembra-te Daquele Dia".

Haddock Lobo — "Dois Aviadores Avariados" e "Rosa do Santo Antonio".

Maracanã — "Andy Hardy e o Tal".

Fluminense — "Ao Compasso do Amor" e "O Ultimo Refugio".

SUBURBIOS (Central)

Mascote — "Invasão de Barbaros" e "Generais do Futuro".

Meyer — "Jennie" e "Regimento Heroico".

Para Todos — "Balalaika" e "Uma Loura com Açucar".

Beija Flor — "Quem Matou Vick".

Quintino — "Adoravel Vagabundo".

Piedade — "O Medico e o Monstro".

Coliseu — "Encontro do Amor" e "O Lobishomem".

Alfa — "Serenata do Amor" e "Andy Hardy Millionario".

Modelo — "Fuga".

Madureira — "Como Era Verde o Meu Vale".

Moderno — "A Sombra da Cruz" e "O Cow Boy e a Dama".

SUBURBIOS

(Leopoldina)

Rosario — "Balalaika" e "X-9" (série).

Santa Helena — "Raio de Sol" e "Complementos".

Ramos — "O Lobishomem" e "A Caveira (série).

Paraiso — "Serenata Prateada" e "X-9" (série).

Oriente — "Uma Noite em Lisbon" e "A Caveira" (série).

Penha — "Terror no Paraiso" e "A Caveira" (série).

Santa Cecilia — "Andy Hardy Millionario" e "Bandidos do Mar" (série).

NITEROI

Odeon — "O Lobo do Mar".

Imperial — "Três Capacetes de Aço" e "Piratas a Cavalo".

Eden — "Ao Sul de Tahiti" e "Princesa Boemia".

JUCA APITARÁ DOMINGO

O São Cristovão e o Canto do Rio Treinaram Ontem

Ausentes Nestor, Augusto, Magalhã es e Santocristo dos Exercicios de Figueira de Melo — Os Quadros e os Placards Em Niteroi e Nos Cadetes

O São Cristovão treinou ontem em Figueira de Melo, desfalcado de quatro de seus titulares, Nestor, Augusto, Magalhães e Santocristo não estiveram em ação pois estavam ainda fortemente contundidos. Todos quatro, entretanto, deverão estar depois de amanhã frente o Fluminense. Os quadros formaram assim alinhados:

TITULARES — Oncinha; Gualter e Mundinho; Paperi, (Bianchi) Bianchi (Papeti) e Castanheira, Valter, Alfredo, Caxambú, Salim e Manja.

SUPLENTES — Joel; Pelado e Julinho, Ismar (Indio), Dodô e Almir; Cotoco, Neca, Nelson, Guto e Valdir. Os titulares venceram por 5x3 e os artilheiros foram Valter (2), Alfredo, Caxambú e Manja, dos vencedores. Cotoco Neca e Guto, dos vencidos.

Em Niteroi o Canto do Rio treinou na cancha do Rio Cricket e os efetivos venceram por 7x4. Estes os dois teams:

TITULARES — Evaldo; Gerson e Hernandez; Rogaciano, Telesco e Alcebiades (João Teixeira); Geraldino (Vadinho), Mical, Figueira (Geraldino), Juan Carlo e Orlandinho.

ASPIRANTES — Chiquinho; Lilico e Loquinha; Mario Martins, Forteia e Pepe; Mestiço, Carango, Miled, Bocão e Noronha. Foi bastante proveitoso, o exercicio e os goleadores foram Geraldino 2, Mical 2, Orlandinho 2 e Juan Carlo um dos titulares. Carango, Bocão e Miled marcaram os três dos vencidos.

BOLA AO CESTO

HOJE, A REALIZAÇÃO DE UMA RODADA SENSACIONAL

Tijuca x Botafogo F. C., America x Fluminense e Riachuelo x Sampaio

Por certo, o aficionado do basketball, amante de um choque tecnicamente bem jogado e ardorosamente disputado, ficará indeciso, hoje, ao escolher um dos matches constantes da rodada de hoje.

Na quadra da rua Conde de Bonfim, Tijuca e Botafogo F. C. deverão proporcionar uma luta sensacional, garantindo-se desde já o exito total do cotejo, dado o valor e a força dos litigantes.

Quer os tijucanos como os alvi-negros, apresentam-se credenciados para desenvolverem boa partida, dai acreditar-se que ambos os "fives", oferecerão um belo espetaculo esportivo.

Outro jogo que bastante atenção está despertando será efetuado no rink da rua Campos Sales, onde o America se baterá para vencer o Fluminense.

Enquanto que os rubros já intervieram no certame, vencendo o Vasco e Atletico de forma nitida e expressiva, os tricolores ainda não tiveram oportunidade de se exibirem.

As possibilidades dos americanos são conhecidas, ao contrario dos fluminenses, que não puderam ainda demonstrar a qualidade e o valor de seu conjunto.

A espectativa em torno deste confronto é enorme, justificando-se todo o interesse reinante, não só pelo fato do Fluminense apresentar-se credenciado para opor a maxima resistencia ao America, como tambem pelo confronto de reais valores do nosso basketball.

De um lado formarão, Sebastião, Marinho e Spartacus e de outro Pacheco, Cesar e Vinicius.

A quadra da rua Marechal Bittencourt será palco do tradicional cotejo do suburbio — Riachuelo x Sampaio.

Os dois gremios vizinhos, sempre rivais, sempre lutando pela supremacia do bola ao cesto no suburbio, prometem oferecer uma luta farta em movimentação e entusiasmo.

Após sofrer reves frente ao Botafogo F. C., os bi-campeões tentarão se reabilitar, todos os esforços empenhando no sentido de vencer e assegurar o seu posto.

Aparece o Sampaio como um adversario perigoso para o Riachuelo, notando-se que os de R. Antunes Garcia contam com o concurso de bons elementos, demonstrando todos o grande desejo de marcarem um placard favoravel.

Embora considerando os sampaienses antagonista de grande valor, os riachuelenses aguardam este compromisso com serenidade, certos de que, mais uma vez, o Sampaio não vencerá na quadra de Marechal Bittencourt.

Para o controle dos tres jogos acima, a Federação Metropolitana de Basketball designou as seguintes autoridades:

TIJUCA TENIS CLUBE x BOTAFOGO F. C.

Rink da rua Conde de Bonfim.

Juizes — Haroldo Oest e George Gerard.

Cronometrista — Artur Souza.

Apontador — Silvio Cintra Filho.

Delegado — Juvenal Costa.

AMERICA x FLUMINENSE

Rink da rua Campos Sales.

Juizes — Afonso Lefever e R. Corumbá Lima.

Cronometrista — Julio Mei reles.

Apontador — Enio Pizarri.

Delegado — Carlos Neto.

RIACHUELO x SAMPAIO

Rink da rua Marechal Bittencourt.

Juizes — Carlos Soares.

Apontador — Alair de Oliveira.

Delegado — Jaci Rosa.

NO TIJUCA O PRIMEIRO JOGO DO CAMPEONATO FEMININO DE BASKETBALL

Na séde da F. M. B. foi procedido, ontem, o sorteio para se conhecer o campo onde se realizará a primeira partida do Campeonato Feminino de Basketball, certame a se efetuar na corrente quinzena do mês vindouro e que terá por disputantes o Tijuca e Fluminense somente.

A sorte favoreceu o gremio tijucano, dai merecer-se o primei-

ro match na quadra da rua Conde de Bonfim e o segundo no ginasio do Fluminense.

Na hipotese de ser necessaria a terceira partida, será sorteado o campo logo após o final do segundo jogo.

ARNO FRANK NA DIREÇÃO DO SELECIONADO CARIOCA DE BASKETBALL

A diretoria da Federação Metropolitana de Basketball vem de convidar Arno Frank para preparar tecnicamente o scratch carioca de basketball que intervirá no proximo campeonato brasileiro, a se realizar no ginasio do Pacaembú, em S. Paulo.

A escolha não poderia ter sido mais acertada, pois alem de conhecedor profundo do basketball, Arno Frank apresenta todas as qualidades indispensaveis para arcar com a espinhosa missão de dirigir o nosso selecionado.

AMERICA x TIJUCA, O GRANDE JOGO DE DOMINGO PELO CAMPEONATO JUVENIL

A disputa do primeiro lugar da serie M do Campeonato Juvenil de Basketball, que dará ao vencedor a oportunidade de disputar o titulo de campeão com o primeiro colocado da serie P, tornou-se empolgante, pela invencibilidade que o Tijuca e o America conseguiram manter até agora.

Domingo proximo, no America, ás 9 horas da manhã, os dois clubes irão, entretanto, que disputar não só o titulo de invictos como tambem o primeiro lugar, por isso que é esse o ultimo jogo da citada serie.

Completando a rodada, serão efetuados mais os seguintes jogos:

Botafogo F. C. x Flamengo — Atletico x Aliados e Sampaio x Riachuelo.

NOVO DIRETOR DE PUBLICIDADE DA F. M. B.

A Federação Metropolitana de Basketball, vem de conquistar a colaboração valiosa de um incansavel batalhador do esporte da cesta.

Ocupando a direção de publicidade da F. M. B., Léo Dalitro Santos, o elemento em apreço muito poderá contribuir, com seu conhecimento e inteligencia, para o maior desenvolvimento e progresso do esporte de cestobolistico.

NOITADA DOS CADETES

Sob os auspicios do Botafogo F. C. será realizado no proximo sabado á noite, no rink da rua Salvador Correia, uma interessante "Noitada de basketball" com a colaboração das Escolas de Aeronautica, Militar e Naval.

O gremio alvi-negro, está envidando todos os esforços para que a festa se revista do maximo brilhantismo, tendo, para isto preparado carinhoso programa de recepção aos nossos cadetes do ar, terra e mar.

Numerosa assistencia deverá acorrer ao rink do Leme, tendo o Botafogo tomado todas as providencias para ampliar as dependencias destinadas ao publico.

O rink apresentar-se-á profusamente ornamentado com a pu. vilhão nacional.

OS JOGOS — De acordo com o programa elaborado, serão efetuados os seguintes jogos:

1º) — Escola Militar x Fluminense.

2º) — Escola de Aeronautica x C. R. Botafogo.

3º) — Escola Naval x Botafogo F. C.

Serão utilizadas duas tabelas, sendo uma menor, registando a contagem do jogo, e a segunda, maior, computando os pontos obtidos pelas Escolas de um lado e pelos clubes, de outro.

Treinou o Rovena

PARA O JOGO DE DOMINGO COM O JOALHEIROS

Na praça de esportes do Clube de S. Cristovão o C. A. Rovena realizou ontem o apronto de suas equipes para o jogo amistoso de domingo com o S. C. Joalheiros que encerrará com essa competição esportiva, a realizar-se ás 9 horas da manhã, na Avenida Pedro II, os festejos do seu 5.º aniversario de fundação. Dirigiu o ensaio, o nosso companheiro José Corrêa e Edward de Oliveira Castro, de "A Noticia" foi o arbitro.

As duas equipes se alinharam assim constituidas: Titulares — Yustrich — Nielcio e Peixoto — Ovidio — Eduardo e Atanagildo — Manolo — Lelé — Valdemar — Isaias e Mario ASPIRANTES — Gravador — Nunes e Carlitos — Ataide — Ernesto e Charuto — Revisor — Doca — Rainho — Moutinho e Roque. Os titulares venceram por 8 x 5, sobresaindo Eduardo, Valdemar, Nielcio, Atanagildo e Isaias. Nos vencidos, Rainho, Alberto e Ernesto foram as principais figuras, Rainho fez 4 goals e Valdemar 3. Os outros marcadores foram Doca, Nielcio, Manolo e Atanagildo e Isaias 2.

DEPOIS DO FLAMENGO E FLUMINENSE, CHEGOU A VEZ DO BOTAFOGO

Os Tres Grandes Teams Tiveram, Cada Qual, o Seu Periodo de Infelicidade — O Treino de Hoje No Glorioso

O primeiro clube da cidade que enfrentou os mais serios problemas foi o Flamengo. Problemas que deram ao rubro-negro desgostos e a perda preciosa de oito pontos.

Veio o segundo turno e o atual lider perdeu apenas um ponto.

Enquanto isso, o Fluminense enfrentava no segundo turno as mesmas vicissitudes do rubro-negro e perdeu, do terceiro jogo em diante, desde a invencibilidade até a liderança.

Varios de seus "cracks" estão até afastados da cancha por se acharem contundidos.

Agora, no terceiro e ultimo turno, quem enfrenta os problemas dificeis é o Botafogo.

Aqueles dois primeiros não tiveram a sorte do Botafogo, que não se deixou pegar de surpresa. Resistiu até demais e só veio, na realidade, sentir a falta de seus efetivos, quando a má sorte o perseguiu e o fez ter uma tarde negra.

Agora o Botfogo sofre a falta de Borges, Ivan, Lula e Heleno. Quatro titulares. E no posto destes quatro tituares vai o gremio alvi-negro colocar possivelmente quatro reservas para os dois proximos jogos.

Aguinha, que é da direita, foi deslocado por Pimenta para a esquerda ante-ontem e hoje estará possivelmente, durante um tempo, ao lado de Caieira. Um novato de Juiz de Fora tambem será experimentado. Ivan continuará afastado e Helio será mantido. A linha sofrerá sensiveis modificações. A ponta, mais uma vez, deverá ficar, possivelmente, com Tadique. A meia direita com Gonzalez, o centro com Geninho e a meia esquerda com Alberto, que não se deu bem na aza media.

OUTRA EXPERIENCIA

Mas, ao que tudo indica, Pimenta vai fazer uma outra experiencia. Alberto será reposto na linha media e Helio ficaria entre Geninho e Gonzalez, deixando de haver, assim, um grande numero de alterações no ataque alvi-negro.

Hoje, o "Glorioso" encerrará os seus preparativos para a peleja de domingo. Vamos ver o que Pimenta vai fazer...

Veremos, a 12 de Setembro Uma Luta de Gigantes do Ring

EM BENEFICIO DA CRUZ VERMELHA BRASILEIRA — CHEGAM HOJE GODOI, LOWELL E ROSCOE TOLES

Chegam hoje a esta capital, pelo avião de carreira, os restantes componentes da equipe de box que aqui vem nos proporcionar uma serie sensacional de combates patrocinados pela Confederação Brasileira de Pugilismo.

São eles os celebres pugilistas Auturo Godoi, campeão chileno, duas vezes candidato ao campeonato do mundo, frente a Joe Louis, e Roscoe Toles, formidavel "colored", dono de possante soco, em franca ascensão nos "rings" norte-americanos e que conta em seu cartaz vitorias espetaculares. Roscoe já enfrentou tambem Joe Louis, resistindo galhardamente até o 15.º round de uma luta cheia de fases empolgantes.

Com eles tambem chegou Nicolás Ruiter, chefe da delegação que está assim constituida: pugilistas Roscoe Tales, Arturo Godoi, Alberto Lovel, campeão sul-americano de todos os pesos, e Nicy Olson, este já entre nós desde segunda-feira ultima, tendo viajado em companhia de Lawrence.

Desse modo ultimam-se os preparativos para o primeiro grande encontro que será travado no proximo dia 12 de setembro entre os famosos peso-pesados Arturo Godoi e Roscoe Toles, no estadio do Fluminense.

Em torno dessa luta já reina entre os aficionados do box justa ansiedade, de vez tambem que ela terá fins altruisticos, pois parte da sua renda será destinada ás Cruzes Vermelha Brasileira e Americana.

Noitada Pugilistica do Flamengo

Hoje, sexta-feira, ás 21 horas, realizar-se-á uma noite pugilistica na sede do Clube de Regatas do Flamengo, com provas de box, jiu-jitsu, luta livre e catch-as-catch-can, com medalhas aos vencedores.

Os Fans do Botafogo e do Bonsucesso

Contribuirão Para a Benemerita Campanha da Legião Brasileira de Assistencia

Por iniciativa do novo diretor do Departamento Civico do Bonsucesso, sr. N. Ribeiro, domingo, no intervalo das pelejas de profissionais do Botafogo com o gremio rubro-anil, haverá em tablado preparatorio em pleno do gramado para coleta de donativos em favor da benemerita campanha da "Legião Brasileira de Assistencia", [illegible] dada sob o patrocinio da exma. sra' d. Darcy Vargas.

Ontem, o sr. Domingos Vassalo Caruso, procurou o presidente Manuel Vargas Neto para solicitar fosse antecipada a partida preliminar entre aspirantes alvi-negros e leopoldinenses, trinta minutos para que o inicio da peleja principal não seja retardado.

O Conselho Supremo Reintegrou o Popular Juiz Em Suas Funções e o Chefe do Departamento de Arbitros Está Disposto a Designa-lo Para Dirigir o Clássico Vasco x Flamengo Domingo

Reuniu-se, ontem, o Conselho Supremo da F. M. F., para resolver, entre outros assuntos, o pedido de suspensão da penalidade aplicada ao juiz, José Ferreira Lemos, pelo sr. Vargas Neto, presidente da entidade.

Antes do julgamento dessa materia, que foi objeto de demorados debates, o Conselho deliberou aprovar o Fla-Flu de Amadores, desprezando as acusações formuladas pelo presidente rubro-negro contra o juiz Carlos da Silva Santos, que acaba de se licenciar por motivos que são ignorados.

O protesto do Canto do Rio, contra o resultado do jogo com o Fluminense, dirigido por Caruru', nada ficou resolvido por não ter comparecido o conselheiro, major, Pedro Mazolene, relator do processo em questão.

POR 4 VOTOS CONTRA 3 JUCA FOI PERDOADO

Passando a decidir o pedido de perdão do juiz, José Ferreira Lemos, o Conselho, por 4 votos contra 3 reintegrou o juiz numero um em suas funções.

Votara m a favor os conselheiros Alexandre Barbosa da Fonseca, relator Alfredo Loureiro Bernardes, Flavio Ramos e Mario Reis.

Contra a pretensão do juiz se manifestaram os conselheiros, Luiz Galoti, Iberê Bernardes e Gastão Soares de Moura Filho. Presidiu a sessão o sr. Edmundo Bento de Faria Junior, que marcou nova sessão para terça-feira, 1º de setembro, ás 16 horas e designou o conselheiro Mario Reis, para relatar o pedido de inquerito do Botafogo, sobre a arbitragem do sr. Mario Viana, na peleja Flamengo x Botafogo.

JUCA ESCALADO PARA DIRIGIR VASCO x FLAMENGO

Em consequencia da decisão do Conselho, o sr. Joaquim Guimarães, chefe do Departamento de Arbitros, declarou, ontem, que escalará Juca para a direção do prelio Vasco x Flamengo, Haroldo Drolhe para Fluminense x São Cristovão e Guilherme Gomes, para Botafogo x Bonsucesso.

A arbitragem dos dois jogos restantes, entre America x Madureira e Canto do Rio x Bangu' ficará entre os tres juizes, Durval Caldeira, Luiz Bittencourt e José Pereira Peixoto.

O BRASIL NOVO A. C. NAO MUDARA' DE NOME

Com relação á propalada noticia de que os clubes esportivos teriam que mudar de nome, desde que os mesmos coincidissem com simbolos nacionais, abordamos o sr. Alipio Candido Borges, presidente do Brasil Novo A. C., que nos disse o seguinte:

— "Logo que recebi a noticia, procurei o Departamento de Imprensa e Propaganda, afim de inteirar-me do assunto. Atendido pelo sr. Israel Souto, o mesmo declarou que o meu clube poderia continuar com o mesmo nome. Apenas teria que modificar ligeiramente o emblema, retirando as estrelas. Tal modificação já foi feita e comunicada á F.A.S.

Tal fato, como não podia deixar de acontecer, encheu de jubilo o nosso quadro social, que já se habituou com o nome do Brasil Novo A. Clube".

Fica, assim, esclarecido o assunto.

REPRESENTOU O UNIAO CONTRA O PRESIDENTE DO BRASIL NOVO A. C.

No jogo travado entre o União e o Brasil Novo, em Marechal Hermes, houve um fato que impressionou mal aos dirigentes do União. O sr. Alipio Borges, presidente do Brasil Novo A. C., cujo clube perdia por 2 x 0, no final do primeiro tempo, fez ver ao juiz que ele estava perfeitamente garantido, podendo atuar sem receio. Acontece que, no final do encontro, a vitoria sorriu ao Brasil Novo por 3 x 2.

Sabedor de que o juiz declarara anteriormente que com ele só venceriam os clubes que lhe dessem garantias, os dirigentes do União resolveram representar contra o sr. Alipio Borges, declarando que ele procurou intimidar o juiz da partida, o que conseguiu, tanto que o seu quadro foi prejudicado no 2º tempo da luta.

O interventor vai manifestar-se sobre o assunto.

AUTORIDADES ESCALADAS PARA OS JOGOS DO PROXIMO DOMINGO

Pelo Departamento Técnico da F.A.S. foram escaladas as seguintes autoridades para os jogos da proxima rodada:

BRASIL NOVO x S. JOSE' — Juiz dos primeiros quadros: Laerte S. dos Santos — Juiz dos 2os.: Pedro Valente; e representante: João P. da Silva.

OPOSIÇAO x COSMOS — Juiz dos 1os. quadros: Alcides Alves — Juiz dos 2os.: Rubem N. Costa e representante: Fernando Pires.

UNIAO x IRAJA' — Juiz dos 1os. quadros: Heitor Silva — Juiz dos 2os.: Manuel de Carvalho e representante: José M. da Silva.

NACIONAL x NOVA AMERICA — Juiz dos 1os. quadros: Francelino de Almeida — Juiz dos 2os.: Leopoldino de Alencar e representante: Osvaldo Quintino.

TAVARES x PROGRESSO — Juiz dos 1os. quadros: João Ribeiro — Juiz dos 2os.: Gregorio Alves Teixeira e representante: Roberto A. Mota.

COLOCAÇAO DOS CLUBES CONCORRENTES AO CAMPEONATO LIVRE

Com os resultados verificados nos jogos da ultima rodada do nosso campeonato, é a seguinte a colocação dos concorrentes, notando-se na primeira coluna, pontos ganhos; na segunda, goals pró e na terceira, goals contra:

1º—Vasquinho	21—38—14
2º—Corcovado	19—43—17
3º—Aldeia	15—31—14
4º—Galitos	13—32—17
Gonçalves Dias	13—24— 6
Manufatura	13—26— 6
5º—Diamante	12—14—18
6º—Lusitania	11—33—21
7º—Estado Novo	10—13— 4
São Sebastião	10—16— 9
8º—G. Maravilhoso	9—18—13
9º—Universal	7—13— 6
10º—Goitacaz	6—13—12
Triangulo	6— 7— 2

11º—Cachambi, Estudante, E. C. Internacional, Itauna, Flacão, Ramos, Radial e Maravilha da Praça Tiradentes, com 4 pontos, e outros com menos.

VETERANOS DO LUSITANIA x DEPOSITO

Realizar-se-á amanhã o match revanche entre as equipes dos Veteranos do Lusitania e os efetivos do Deposito.

Para a peleja que está sendo ansiosamente aguardada, o Lusitania convoca os amadores abaixo, para as 14.30 horas, na sede. — Raimundo; Orlando IV e Ernani; O. Pereira, Nonô e Moacir; Aroldo, Alberto, Fernando, Nelio e Pita.

Reservas — Rubem, Tito, Valter, Meireles e Edgar.

AOS CLUBES DO COMERCIO E DA INDUSTRIA

A Liga Comercial e Industrial de Futebol comunica aos clubes comerciais e industriais que fará realizar em setembro proximo um Torneio-Extra, para clubes agregados, que não se inscreveram no campeonato oficial deste ano. Neste torneio poderão tomar parte os clubes filiados, com os seus segundos quadros.

Qualquer esclarecimento sobre o assunto poderão obter na sede da Liga, á praça Tiradentes n. 79, 1º andar, diariamente, das 14 ás 18 horas, com o diretor técnico.

LUSITANIA x RACING

Ferir-se-á no proximo domingo, no gramado da avenida Londres, a grande luta futebolistica entre o Lusitania e o Racing.

Ambos são possuidores de bons conjuntos, prometendo assim realizarem uma peleja bem disputada, cheia de lances emocionantes.

CORCOVADO x GOITACAZ

Depois de duas semanas de folga, que lhe valeram a perda da liderança que vinha mantendo desde 21 de junho, o Corcovado voltará a competir domingo proximo, tendo como adversario o Goitacaz.

O ex-Selo Encarnado está bem preparado, mas encontrará no Corcovado um adversario poderoso, que vem fazendo uma belissima campanha.

A peleja, pois, deverá ser empolgante.

S. SEBASTIAO x METROPOLE

No gramado da rua Peri, na estação de Eden, realizar-se-á domingo o esperado encontro entre as disciplinadas esquadras acima.

Dado o sensacionalismo de que se cerca a peleja, a mesma deverá ser assistida por uma assistencia bem numerosa.

Os pupilos de Fianca estão animados, e esperam confirmar a performance do ultimo domingo.

IBERICO x TOMAZINHO

Para o festival que se realizará no campo do Iberico, em que o clube local vai defrontar-se com o Tomazinho, Milton Borges, diretor de esporte do Tomazinho, por intermedio do DIARIO CARIOCA, pede o comparecimento dos jogadores abaixo, na sede, ás 13,30: 1º team: Mineiro — Ernani — Gato — Alberto — Dodoca — Tangua — João — 48 — Gerson — Dagmar e Tusa. 2º team: Gato II — Maninho — Mario — Livinho — Marçal — Pimenta — Hermogenes — Alvinho — Dará — Joaquim e Agenos.

GRUPO MARAVILHOSO x LUA NOVA

No campo da praça de S. Cristovão terá lugar, no proximo domingo, o prometedor embate entre o Grupo Maravilhoso e o Lua Nova. As equipes estão se preparando com muito carinho, devendo por isso proporcionar aos assistentes uma luta bem interessante.

OUTROS JOGOS

Oriental x Andorinha

Aldeia x Galitos

Radial x Mesquita

AUTORIDADES, CAMPOS E HORARIOS PARA OS JOGOS JUVENIS

Pelo Departamento Juvenil, foram escaladas as autoridades para os jogos do proximo domingo:

CAMPO DO ENG. DENTRO — A's 9,30 — Diamante x Fortaleza: Juiz, Claudionor Ribeiro de Freitas. A's 11 horas — Aldeia x Liberdade: Juiz, João Ribeiro.

Representante para os dois jogos: do Vila da Penha.

CAMPO DO IRAJA' — A's 10 horas — Irajá x Senhor dos Passos: Juiz, Alcides Alves. A's 11,30 — Vila da Penha x Progresso: Juiz, Cristovão José do Nascimento.

Representante para os dois jogos, do Saldanha da Gama.

CAMPO DO BRASIL NOVO — A's 10 horas — Amazonia x Cadetes: Juiz, Pedro Valente.

Representante do Aldeia.

CAMPO DO AMERICA (Realengo) — A's 11 horas — Juiz, Francisco de Almeida.

CAMPO DO AMERICA (Realengo) — A's 11 horas — Juiz, Francelino de Almeida.

Representante do Diamante.

SOCIAIS ESPORTIVAS

NOVA AMERICA — Realizar-se-á amanhã, nos salões do Nova America, grandioso baile organizado pela "Ala Feminina", á frente da qual estão as senhorinhas Alzira Rosa, Julieta Cublo e Pimenta.

O inicio está marcado para as 22 horas, contando o mesmo com o concurso de uma excelente jazz.

ENG. DENTRO — O magnifico salão do Engenho de Dentro A. C. se abrirá amanhã mais uma vez para ser levado a efeito um grandioso baile.

A julgar pelo sucesso dos anteriores, e o carinho com que os mesmos são organizados, é de se esperar uma noite de gala no simpatico gremio suburbano.

O Botafogo F. C. Concorre Para o Esforço de Guerra do Brasil

O momento de guerra que o Brasil atravessa faz com que todos nós brasileiros auxiliemos o país a enfrentar a situação imposta a nós pelos hunos selvagens do Eixo. Assim é, que todos procuram contribuir, na medida de suas possibilidades para dar ao mundo inteiro uma demonstração da nossa ferrea e inquebrantavel vontade de realizar o que a necessidade do país manda que façamos.

As demonstrações vão se sucedendo. Agora mesmo, na subscrição que os nossos colegas do "Correio da Manhã" vem fazendo, para auxiliar o esforço de guerra do Brasil, sob o patrocinio da esposa do nosso chanceler dr. Osvaldo Aranha verifica-se a vontade do povo desse país que já se acostumou desde tempos remotos, a repelir os ataques e a violencia estrangeira.

Todos concorrem. E como não podia deixar de ser, os nossos clubes de futebol tambem o fazem. Ainda ontem, estavamos presentes quando vimos o dr. Eduardo Trindade mandar entregar, em nome do Botafogo F. C., a importancia de cinco contos de réis para aquela campanha dos nossos colegas do "Correio da Manhã".

Como se pode verificar é das mais bonitas a atitude do lider, que certamente será seguida pelos seus co-irmãos.

★
SEGUROS DE GUERRA
sobre sua vida
sobre seus bens
sobre seus lucros
CONSULTE:
ORGANIZAÇÃO TÉCNICA SEGURADORA
Rua 7 Set. 65 - Tels. 43-0297 - 43-9033 - 43-8063

DO ESTADO DO RIO

UM AVIÃO PARA AS FORÇAS AEREAS BRASILEIRAS

Vão Doa-lo, Com Um Dia de Seus Vencimentos, os Funcionarios Fluminenses

Conforme foi divulgado, os funcionarios publicos fluminenses resolveram destinar um dia de vencimentos para a aquisição de um avião destinado ás forças aereas brasileiras.

Ontem, o secretario das Finanças, sr. Valfredo Martins, atendendo ao que lhe foi solicitado pela comissão incumbida de concretizar a idéia, autorizou ás repartições arrecadadoras estaduais a receberem a citada contribuição, durante o mês de outubro vindouro.

O recebimento será feito mediante expedição do conhecimento das quantias entregues, sendo escriturada em deposito, sob o titulo: "Avião-escola", afim de ser oportunamente levantado, pela comissão aludida.

300 CONTOS PARA A CONSTRUÇÃO DE CASAS POPULARES

Prosseguindo no objetivo de facilitar ao povo, particularmente aos operarios, a aquisição de casa propria, o interventor Amaral Peixoto assinou um decreto-lei abrindo um credito de trezentos contos de réis destinados á construção de casas populares, na capital fluminense.

LICENCIADO O PREFEITO DE SUMIDOURO

O interventor federal no Estado do Rio concedeu trinta dias de licença, para tratamento de saude, ao prefeito municipal de Sumidouro, sr. Antonio Torres de Lima Junior.

Para responder pelo expediente da Prefeitura, durante o impedimento do seu atual titular, foi designado o escriturario Deocleciano Carvalho Viana.

CLUBE DE MENORES OPERARIOS NO ESTADO DO RIO

O governo fluminense fez instalar, por intermedio da Divisão de Amparo á Maternidade, á Infancia e á Adolescencia, no parque infantil "General Rondon", em Niteroi, o Clube de Menores Operarios.

Perante mais de 200 pequenos trabalhadores de ambos os sexos, o chefe daquela Divisão expôs as finalidades do clube, convidando todos os presentes a assinarem a respectiva ata de fundação.

O Clube de Menores Operarios funcionará á noite, já estando pronto o projeto de iluminação dos campos de jogos e a adaptação do local ás necessidades do clube.

Nele, os pequenos operarios recrear-se-ão após os trabalhos do dia, ouvirão os programas noturnos de radio, terão jogos de xadrez, damas, gamão, ping-pong, e uma pequena biblioteca selecionada.

Entregar-se-ão a atividades fisicas diversas: recreios, jogos, competições, etc. Tudo, é claro, controlado, de molde a evitar excesso e impedir qualquer dano decorrente da pratica intempestiva do exercicio após longas horas de trabalho.

Esses entretenimentos constituirão a melhor maneira de atrair o pequeno operario, oferecendo magnifica oportunidade de para educá-lo por meio de palestras, projeções cinematograficas, etc.

Alem disso, será fornecida merenda suplettiva destinada a cobrir a deficiencia alimentar e a aumentar as defesas contra as infecções de toda especie.

Os Clubes de Menores Operarios, pela sua organização altruistica, estão fadados a ocupar um lugar de destaque na vida do trabalhador. Dentro em pouco tempo teremos varios deles por todo o territorio fluminense, atestando o carinho dispensado pelo governo do comandante Amaral Peixoto aos problemas de amparo á infancia e á adolescencia.

RAIOS X
Exames radiologicos em residencia
Drs. Victor Côrtes e Renato Côrtes
Diariamente, de 8 ás 12 e 14 ás 18 horas
R. Araujo Porto Alegre, 70 - 9.° andar
Tel. 22-5330

Doenças Nervosas
DR. NEVES MANTA
RUA SEN. DANTAS, 40
De 15 ás 18 horas

Informações Financeiras e Comerciais

CAMBIO

O mercado de cambio funcionou ontem, calmo e inalterado.

O Banco do Brasil, afixou, ontem para suas cobranças e de outros bancos, cotas e remessas para importação, as seguintes taxas:

A' vista:

	Abert	Fech.
Libra area	79$565	79$565
Dolar	19$630	19$630
Franco suiço	4$630	4$630
Escudo	$800	$800
Coroa sueca	4$720	4$720
Peso chileno	$633	$633
Peso argentino	4$670	4$670
Peso uruguaio	10$414	10$414
Cabo:		
Libra area	79$665	79$665
Dolar	19$660	19$660

Para repasse aos outros bancos o Banco do Brasil afixou para a libra area o preço de 78$85? e para venda e 78$464 para compra no cambio livre e 66$763 no oficial e para o dolar á vista o de 16$580 e a 16$568 sobre Buenos Aires.

O Banco do Brasil para comprar as letras de cobertura, afixou as seguintes taxas:

MERCADO LIVRE

Moedas:

	A 90 div.	A vista	Cabo
Dolar	19$420	19$470	19$490
P. argentino	—	4$500	—
P. chileno	—	$590	—
P. uruguaio	—	10$125	—
Libra area	78$064	78$464	78$538
MERCADO OFICIAL			
Dolar	16$460	16$500	16$520
P. uruguaio	—	6$594	—
Libra area	65$995	66$495	66$558

MERCADO LIVRE ESPECIAL

O Banco do Brasil comprava o dolar a 20$200 e vendia á vista a 20$500 e o cabo a 20$530

PAISES SUL AMERICANOS

O Banco do Brasil comprava letras em dolares sobre Buenos Aires as seguintes taxas:

	Livre	Oficial	Frete
A vista	19$470	16$500	19$280
30 dias	19$453	16$487	19$190
60 dias	19$436	16$747	19$090
90 dias	19$420	16$460	18$090

BUENOS AIRES

A' vista

Dolar (livre) .. 19$630

TAXA EM VIGOR

Compra sobre Colombia:			
A' vista	19$170	16$250	19$170
Compra sobre Venezuela:			
A' vista	19$350	16$400	19$350
Compra sobre outras Republicas Sul Americanas:			
A' vista	19$320	16$350	19$320
Compra sobre Uruguai:			
A' vista	19$370	16$400	19$370

TAXAS DE COMPRA DA LIBRA AREA

	Livre	Oficial
A° vista	78$064	65$995
90| 90	78$704	65$763
90|150	78$644	65$650
90|180	78$584	65$[illegible]
A' vista	Livre	Oficial
90 dias	78$464	66$405
120 dias	78$324	66$380
150 dias	78$184	66$263
180 dias	78$044	66$150

OURO FINO

O Banco do Brasil comprava o ouro fino na base de 1.000 por 1.000 ao preço de 23$300, por grama.

	GRAMAS
Ontem	1.366.427.882
Desde 1º do mês	521.817.417
Total:	1.888.245.299

Cambios Estrangeiros

LONDRES, 27.

Abertura:	Fech.	Hoje
S|Nova York, por £	4.02.50 a 4 03.50	
S|Berna, por F.	17 30 a 17 40	
S|Lisboa por Ex.	99 80 a 100 20	
S|Madri, por P.	40 50 a —	
S|Estocolmo, por F.	16.85 a 16 95	

TELEGRAMA FINANCIAL

LONDRES, 27.

Taxas de desconto:	Hoje
Do Banco da Inglaterra	2%
Do Banco da França	2%
Do Banco da Italia	4½%
Em Londres, 3 meses	1 1/16%
Nova York, 3 meses	1%
Nova York, 3 meses t|c	7/16%

LISBOA:

S|Londres por £ t|v	E. 100 20
S|Londres t|c	E. 99 80

NOVA YORK, 27.

Abertura:

S|Londres cabo por £	4.04
S|França n|c por F.	2 31
S|Italia por P.	5 20
S|Estocolmo, por K.	23 85
S|Berna, comp por F.	23 25
S|Berna (livre) por F.	30.15
S|Lisboa, por Esc	4 11
S|Buenos Aires, por P.	23.75

MONTEVIDE'U, 27.

A's 14.52 da tarde:

Mercado Livre:	Hoje
S|Londres á vista:	
Taxa de venda	P. n|c
Taxa de compra	P. n|c
S|N. York, por 100 dolares:	
Taxa de venda	P. 190 50
Taxa de compra	P. 188 25

BUENOS AIRES, 27.

A's 14 52 da tarde:

S|Londres s|v. por £ ouro	Hoje
Taxa de venda	P. 17 00
Taxa de compra	P. 16.90
S|N. York, por 100 dolares:	
Taxa de venda	P. 422.50
Taxa de compra	P. 422.00

Stock Exchange de Londres

LONDRES, 27.

TITULOS BRASILEIROS:

Federais:	Compradores:
Funding, 3½%	71. 0. 0
Novo Funding, 1914	59. 0. 0
Novo Funding, 1914	31.15. 0
Emp. 1918, 5%	32.10. 0
Emp. 1931, 5½%, "B" 4 anos	37. 0. 0
Estaduais:	
Distrito Federal, 5%	36 0. 0
Rio de Janeiro, 1917 5%	28. 0. 0
Bahia, 1928, 5%	18. 0
Pará, 6%	15. 0 0
TITULOS DIVERSOS:	
City of São Paulo, Imp. na Frichold Co. pref.	42. 0. 0
Bank of London South America, Ltd.	6.17. 6
São Paulo Cás Co. Ltd.	5. 5. 0
Brazilian Warrant, Ago & Finance Co., Ltd.	0. 9. 0
Cables & Wireless, Ltd., ordinarias	61 10 0
Ocean Coal & Wilson, Ltd.	0 2 7½
Emperial Chemical Industries, Ltd.	1. 9. 0
Leopoldina Railway Co., Ltd. 6½% 1915	43 0. 0
Lloyd's Bank, Ltd. "A" Shares	2 13 3
Rio de Janeiro City Emp. C. Ltd.	1. 2. 1½
Rio Flur Mills & Granaries, Ltd.	1.10.7½
São Paulo Railway C. Ltd.	55. 0. 0
Western Tel. Co. Ltd 4½% Deb. Stocks	102 10.0
TITULOS ESTRANGEIROS:	
Emp. de Guerra britanicos, 3½%, 1927-1947	106. 5. 6
Consols, 3½%	83. 2. 6

TITULOS

O mercado de titulos funcionou ontem, com os seguintes negocios:

VENDAS REALIZADAS

ONTEM

Apolices gerais:	
8 Obras do Porto	735$
102 D. Emissões, nom.	795$
5 Idem, port.	795$
218 Idem, idem	795$
153 Reajustamento	825$
6 Idem de 500$	402$
Obrigações:	
20 Tesouro 1932	1:042$
45 Ferroviarias	195$
Municipais:	
112 Emp. 1914, port.	200$
2 Decreto 2304	200$
3 Emprestimo 1931	220$
Preteritas:	
175 Belo Horizonte	900$
30 Idem, idem	350$
30 Idem, idem	387$
5 Idem, idem	397$
20 Idem, idem	201$
200 Niterói	[illegible]
Estaduais:	
1 S. Santo	[illegible]
53 Minas 7%, port.	933$
21 Idem, idem	940$
130 Minas 1934, 1ª serie	180$
5 Idem, idem	181$
69 Idem, 2ª serie	191$
364 Idem, 3ª serie	193$
174 Idem, idem	193$5
1 Pernambuco	99$
50 Rod. Estado do Rio	626$
261 Idem, idem	625$
10 Idem, R. G. do Sul	1:025$
2 São Paulo	232$
5 Idem, idem	231$
10 Idem, idem	233$
72 Idem, Uniformizadas	1:130$
Ações de Bancos:	
2 Português do Brasil, port.	250$
Ações de Cias.:	
9 Brasil Industrial	450$
50 S. Jeronimo, ord.	166$
200 Idem, idem	166$5
100 Butiá	150$5
1.200 Idem, idem	151$
110 D. Santos, port.	253$
6 Serviços Holerith, port.	1:250$
50 Belgo Mineira, port.	605$
Debentures:	
200 B. L. Brasileiro	2148$
Alvarás:	
18 Aps. Uniformizadas	800$

CAFÉ

CAFE' — 27$500

O mercado deste produto funcionou ontem, calmo e com os preços inalterados.

O tipo 7, foi cotado ao preço de 27$500 por 10 quilos, na tabua e venderam-se durante os trabalhos 348 sacas.

Fechou calmo.

COTAÇÕES POR 10 QUILOS

Tipo 3	29$500
Tipo 4	29$000
Tipo 5	28$500
Tipo 6	28$000
Tipo 7	27$500
Tipo 8	27$000

PAUTA:

Estado de Minas (Mensal):	
Café comum	2$800
Café fino	4$100
Estado do Rio (Semanal):	
Café comum	2$200

MOVIMENTO ESTATISTICO

Entradas, 3.163. Embarques, nada. Consumo local, 600. Café dado, 40. Estoque, 359.890 sacas.

EM SANTOS

Funcionou nominal.

Entradas, 1.052. Embarques, 1.611. Estoque, 1.156.914 sacas. Saídas, não houve.

ALGODÃO

Funcionou ontem, firme e inalterado.

MOVIMENTO ESTATISTICO

Entradas, nada. Saídas, 125. Estoque, 10.061 fardos.

EM PERNAMBUCO

Funcionou estavel.

— Entradas, 1.400. 1º de setembro, 263.700. Estoque, 110.600. Consumo local, 600. Exportação, não houve.

ALGODÃO EM S. PAULO

Movimento do dia 27:

Abertura de ontem:

(Contrato C)

Em agosto	61$900	62$500
Em setembro	62$000	62$100
Em outubro	62$300	62$500
Em novembro	62$800	63$000
Em dezembro	63$200	63$600
Em janeiro	63$700	64$200
Em fevereiro	64$300	64$700
Em março	64$600	64$900
Em abril	63$200	63$700

Vendas: 9.000 arrobas.

Mercado: estavel.

PREÇO DO DISPONIVEL

Tipo 4	66$000 a 68$000
Tipo 5	61$500 a 62$500
Tipo 7	58$000 a 58$500

EM NOVA YORK

Abertura — Funcionou estavel, com alta de 2 a 6 pontos.

COTAÇÕES — Outubro 18.08; dezembro 18.23; janeiro n|cot.; março 18.38; maio 18.48 e julho 18.53.

INTERMEDIARIA — Funcionou estavel, com alta de 8 a 10 pontos.

COTAÇÕES — Outubro 18.10; dezembro 18.28; janeiro n|cot.; março 18.43; maio 18.54 e julho 18.59.

AÇUCAR

Funcionou ontem, firme e inalterado.

MOVIMENTO ESTATISTICO

Entradas, 3.331. Saídas, 5.219. Estoque, 3.049 sacos.

EM PERNAMBUCO

Funcionou estavel.

— Entradas, 8.400. 1º de setembro, 4.162.600. Estoque, 195.000. Exportação, 200 sacos, para o Norte do Brasil.

Mercado de Generos

O movimento verificado no mercado de generos alimenticios, foi o seguinte: — Entradas: Feijão 4.111, farinha 1.100, arroz 525, milho 4.833 e batatas 37 sacos; cebolas 5 volumes; xarque 869 fardos; manteiga 4.692 quilos. Saídas: Feijão 1.937, farinha 210, arroz 4.623 sacos; banha 330 caixas.

SERVIÇO AEREO

ESPERADOS

P. Alegre — Panair	28
São Paulo — Vasp	28
Assunção — Panair	28
P. Alegre — Vasp	28
B. Aires — Panair	28
São Paulo — Vasp	28
Miami — Panair	28
Curitiba — Vasp	28
Uberaba — Panair	28
São Paulo — Vasp	28
Recife — Condor	28

A SAIR

P. Alegre — Panair	28
São Paulo — Vasp	28
B. Aires — Panair	28
São Paulo — Vasp	28
Miami — Panair	28
São Paulo — Vasp	28
Uberaba — Panair	28
P. Alegre — Condor	28

Clinica de Doenças do Reto

HEMORROIDAS, tratamento sem dor e sem operação. Afecções anais, Fistulas, Fissuras, Abcessos, Tumores, Cocetras, Eczemas, Retites. Doenças dos intestinos, Cirurgia do Reto.

DR. OLIVEIRA — Rua Visconde do Rio Branco, 47-1º. Diariamente das 15 ás 18 horas. Pela manhã consultas com hora marcada.

1.029

Dr. Américo Caparica

Clinica Medico Cirurgica

Consult. R. Visconde do Rio Branco, 31 — Tel. 22-2949. Diariamente das 16 ás 19 hs. Res. Rua Paulo de Frontin, 103-2.º — Tel. 32-7804.

1.001

Dr. Water B. Moreira

Molestias de senhoras, partos e operações

Res.: AV. JULIO FURTADO, 215 — Apt. 201 Tel. 38-6025

1.019

NUMEROLOGIA EGIPCIA

PROFESSOR MIRAKOFFE

RESPONDENDO A'S CONSULTAS

7.710 — VIUVO — Tiros — Minas — O seu natalicio foi numa segunda-feira. Os numeros, dias, meses e anos favoraveis são: numeros: 27, 45, 54, 63, 72, 81 90, 108, 117, 126, 135, 144, 153, 162, 171, 180, 198, 1908, 2142, 4527; dias: 2, 7, 9, 18 e 27; da semana: segundas e sabados; meses: fevereiro, julho e setembro; anos: 1926, 1935 1944 e 1953.

Deve assinar "de Araujo".

7.713 — NICE — Carangola — Minas — Os seus signos numericos são: 9, 9 e 9, com os seguintes designos: espiritualismo, gosto pela arte, pela moda e pela intelectualidade em geral.

Os portadores dos seus indices numerologicos conseguem as coisas acidentalmente e possuem uma força extraordinaria sobre os seus semelhantes.

Remeta-nos a data de seu natalicio e seremos mais amplos.

7.714 — ADROFONHO' — Carangola — Minas — O seu destino é assinalado pela indecisão. E' preciso traçar o caminho definitivo de sua vida, com perseverança para conseguir sucesso. E' preciso pensar mais em si mesmo e não ser demasiado prodigas para com os amigos e conhecidos. As suas empresas importantes devem ser iniciadas em junho ou julho, principalmente numa terça-feira.

O comercio, principalmente no que diz respeito a terrenos e imoveis, ou então direito e finanças, são profissões de exito para a sua vida.

As cores: branca, rosa e castanho, são agradaveis. Os seus talismãs são de anetesta, diamante com agata. O seu aniversario foi numa quinta-feira. Os numeros, dias e anos razoaveis são: numeros: 03, 30, 48, 57, 66, 75, 84, 93, 102, 111, 120, 156... 460... 1353 ... 4134; dias: 3, 12, 21 e 30; anos: 1938, 1947 e 1956. Corte o "da" de sua assinatura e a sua vida será melhor, com os signos: 1, 1 e 2.

RESPONDENDO A'S CONSULTAS

7.608 — SANTA COMBA — Rua Moncorvo Filho — D. Federal — A sua vida é norteada pelos numeros: 6, 6 e 3. Os portadores destes signos possuem um alto grau de sentimentalismo. São honestos e trabalhadores. Bons filhos, amigos sinceros, esposos amantissimos e por via de regra pais exemplares. Assine sempre como nos mandou e remeta-nos a data de seu natalicio e seremos mais amplos.

7.716 — MAGORI — Rua Conde Leopoldina — D. Federal — Os signos do seu nome por extenso e da sua rubrica não são de agradaveis augurios: fatalidades, incompreensão, decepção e tormentos morais. Sua força de vontade é firme, porem falha na logica. Abrevie o prenome "M". e corte o segundo nome, sempre que possivel, então os seus indices numericos serão: 6, 11 e 8, de otimos vaticinios. O numero que escreve maquinalmente é de máus pressagios, ele é tambem resultante da sua rubrica, deve evitá-lo. O seu nascimento foi numa quinta-feira. Os dias, meses e numeros razoaveis são: dias: 1, 4, 5, 14 e 23; da semana: domingos, quartas e quintas-feiras; meses: janeiro, abril e maio; numeros: 23, 41, 50, 68, 17, 86, 95, 104... 113... 122... 131... 212, 221, 230... 2480 e 9104.

Os anos escolhidos para os acontecimentos impressionantes foram e serão: 1922, 1931, 1940, 1949 e 1958.

7.717 — NHOTO — Barra Mansa — E. do Rio — Os numeros do seu nome são de máus vaticinios: hesitação e perda de boas oportunidades. Os portadores dos seus signos não podem reter o que conquistaram e as incertezas dominam a sua vida.

Manda-nos mais nomes do tronco materno. O seu nascimento foi numa quarta-feira. Os dias, meses e numeros razoaveis são: 1, 4, 5, 14 e 23; da semana: domingos, quartas e quintas-feiras; meses: janeiro, abril e maio; numeros: 14, 41, 50, 68, 77, 86, 95, 104, 1614... 2876... 2984.

FAÇA A SUA CONSULTA

Recortando o "Coupon" abaixo e remetendo-o ainda hoje á redação do DIARIO CARIOCA o seu jornal terá estudada e transcrita nestas colunas numa discreta sintese, a sua vida.

A Numerologia se propõe a estuda-la e o fará sem onus algum para o leitor que não se arrecear a submeter os seus casos á infalibilidade de nossa "hermeneutica".

Remeta-nos a data do nascimento que daremos os numeros, meses e dias favoraveis.

O nosso nome é apenas um distintivo; ele será muito mais á luz da Numerologia

DIARIO CARIOCA

PRAÇA TIRADENTES n.º 77

SECÇÃO NUMEROLOGICA

Professor MIRAKOFFE

N O M E :..............................

C I D A D E :..............................

R U A :..............................

P S E U D O N I M O :..............................

Louvavel Atitude da Liga das Senhoras Catolicas de São Paulo

SÃO PAULO, 27 (A. N.) — O interventor Fernando Costa recebeu o seguinte oficio da Liga das Senhoras Catolicas: "Liga das Senhoras Catolicas de São Paulo, que, ao par de suas finalidades de assistencia social inclue os deveres de patriotismo de que já deu sobejas provas á mulher brasileira, vem oferecer sua colaboração a v. excia. como chefe do Poder Executivo em nosso Estado, neste momento em que a Nação enfrenta situação tão grave.

Fiél á sua tradição, a Liga das Senhoras Catolicas de São Paulo está pronta a desenvolver sua atividade no setor que lhe for designado e onde melhor serviço possa prestar, de acordo com suas possibilidades e as circunstancias do momento. Será grande honra para esta associação desempenhar as incumbencias que lhe forem atribuidas por v. excia..

Apresentando a v. excia. respeitosas saudações, rogo a Deus guarde v. excia. Condessa Amalia Ferreira Matarazzo, presidente da Liga das Senhoras Catolicas".

Os Jornalistas Profissionais dos Estados Solidarios Com o Movimento Promovido Pelo Sindicato do Rio

Em Pernambuco Muitos Deles Apresentaram-se ao Comandante da Região Militar

O Sindicato dos Jornalistas Profissionais desta capital está recebendo, das instituições congeneres e de varios colegas dos Estados telegramas comunicando haverem remetido ao senhor presidente da Republica mensagens de irrestrita solidariedade ao ato do governo, definindo a atitude de beligerancia do Brasil com os paises que nos têm atacado, traiçoeira e covardemente.

Da Associação Profissional dos Jornalistas de Pernambuco recebeu o Sindicato desta capital comunicação de haverem numerosos jornalistas pernambucanos se apresentado ao comandante da Região Militar dali e telegrafado ao ministro da Guerra, oferecendo os seus serviços.

Essas manifestações patrioticas correspondem ao seguinte manifesto dirigido pelo Sindicato dos Jornalistas Profissionais do Rio a numerosos jornais dos Estados: — "Por intermedio desse conceituado jornal, cujos relevantes serviços prestados á nossa querida Patria, são orgulho da imprensa brasileira o Sindicato dos Jornalistas Profissionais da Capital da Republica concluma todos os colegas desse Estado a cerrarem fileiras em torno do presidente Getulio Vargas, no momento em que acaba de definir nossa atitude de beligerancia, em revide aos covardes atentados nazistas contra os brios da nacionalidade. A aliança de idéias e de sangue, entre todos os trabalhadores da imprensa, mais uma vez se reafirmará, pujante como a vanguarda do povo.. Viva o Brasil! Viva Getulio Vargas!"

Ontem, ao comparecerem ao Guanabara cerca de 300 jornalistas profissionais, acompanhados da Diretoria do orgão representativo da classe afim de fazer entrega ao presidente da Republica das mensagens enviadas por essa instituição aos Estados o presidente do Sindicato dos Jornalistas leu a seguinte calorosa mensagem, subscrita por mais de 600 confrades sindicalizados: "Senhor presidente Getulio Vargas. — Os jornalistas profissionais, da Capital da Republica, têm a honra de passar ás mãos de vossa excelencia as duas mensagens que dirigiram aos colegas dos Estados, a proposito do ato de vossa excelencia, definindo a atitude de beligerancia do Brasil com paises que nos vêm ferindo, em nossos bens e vidas, em nossa dignidade e independencia. A vossa excelencia, senhor presidente Getulio Vargas, defensor constante e intransigente dos brios e da soberania da nacionalidade condutor esclarecido dos destinos de nossa Patria, os jornalistas profissionais reafirmam seus vivos e leais protestos de solidariedade e de dedicação, prontos para a luta, onde quer que se faça necessaria, em aliança indestrutivel, de pensamento, de alma e de sangue com todo o povo brasileiro".

Declarações do General Horta Barbosa á Imprensa Baiana

SALVADOR, 27 — (A. N.) — O general Horta Barbosa, que aqui se encontra em inspeção nos poços petroliferos, fez as seguintes declarações á imprensa:

"Estamos num regime de rigor na economia. A' semelhança dos americanos, precisamos de usar de grande sobriedade e, se possivel guardar tudo quanto possa representar uma utilidade qualquer. Muita coisa tida como imprestavel o americano amontoa, de maneira a permitir um aproveitamento futuro".

Advocacia Trabalhista

Napoleão Fonyat

ADVOGADO

(Antigo presidente da 3.ª Junta de C. e Julgamento)
Av Almirante Barroso, 90.
3.º andar - Sala 307
Tel. 42-7787

1.026

Não vos esqueçais de que os cegos necessitam sempre do vosso auxilio Encaminhai-os para A ALIANÇA DOS CEGOS, á rua 24 de Maio n. 47 —, Rio de Janeiro — Telefone 48-5292

1.014

Mais Uma Encantadora Reunião Turfista no Hipodomo da Gavea

Associando-se ás homenagens prestadas ao condestavel do Exército Brasileiro, o Jockey Club Brasileiro fez disputar domingo passado, o "Grande Premio Duque de Caxias" como prova principal do programa organizado para aquela tarde e, dando tambem o nome de figuras de destaque em nossas classes armadas ás outras carreiras constantes do mesmo. Como sempre acontece á aprazivel pista da Gavea afluiu um numero consideravel de aficionados do turf sobressaindo-se na tribuna de honra vultos de destaque em nossa sociedade e muitos milhares que prestigiaram, assim, o gesto dos dirigentes do Jockey Club e deixaram nos anais da prestigiosa agremiação mais uma página brilhante. A organização das carreiras onde se viam pareilheiros dos mais vitoriosos em nossas pistas fez com que a grande assistencia reunida no Hipódromo Brasileiro vibrasse de emoção e, consequentemente, tivesse um espetáculo assás grandioso. Passeando pela "pelouse" o nosso operador recolheu na objetiva de sua maquina os flagrantes que acima estampamos nos quais aparecem algumas de nossas graciosas patricias. Eles bastam para afirmar que a reunião turfista de domingo ultimo primou pelo cunho de mundanismo e esportividade que elevada e harmoniosamente naquela reunião se juntaram.

Turfe

A Sabatina de Amanhã

MONTARIAS PROVAVESI

1º pareo — 1.200 metros — A's 14.20 horas — 5:000$000 — Pesos especiais com descarga para aprendizes.

		Ks.
	(1 Oiticoró, R. Urbina	53
1		
	(" Mandão, L. Meszaros.	57
	(2 Calipso, J. Martins	50
2		
	(3 Valença, M. Medina	50
	(4 P. Sereno, A. Neves.	55
3		
	(5 Conjurado, XX	52
	(6 Sortilegio, Cosme	52
4		
	(" Oceano, R. Silva	57

2º pareo — 1.200 metros — A's 14.50 horas — 6:000$000.

		Ks.
	(1 Bourlette, O. Serra	50
1		
	(2 Quatial, V. Andrade	52
	(3 Pultan, Cosme	52
2		
	(4 Babassú, XX	56
	(5 Gentilissima, Jorge	50
3		
	(6 Brise Coeur, L. Ben.	54
	(7 Dalita, J. Santos	50
4		
	(8 Bulandi, A. Neves	56

3º pareo — 1.400 metros — A's 15.25 horas — 5:000$ — Pesos especiais com descarga para aprendizes.

		Ks.
	(1 Meri, O. Macedo	53
1		
	(2 Onix, J. Martins	52
	(3 Resgate, A. Rosa	54
2		
	(4 Mondesir, A. Araujo	51
	(5 Vesuvio, V. Lima	56
3	(6 Mapurá, Cosme	50
	(7 M. Alvo, L. Ben.	55
	(8 Neugilé, A. Neves	58
4	(9 Bradador, C. Brito	56
	(" Xaveco, R. Silva	50

4º pareo — 1.400 metros — A's 16.00 horas — 5:000$000 — Betting — Pesos especiais com descarga para aprendizes.

		Ks.
	(1 Belariva, S. Batista.	50
1	(" Controle, P. Costa	57
	(2 Secretario, XX	49
	(3 D. Carlito, R. Olguin.	58
2	(4 Clarinada, J. Martins	50
	(5 Mulata, R. Silva	53
	(6 Airuoca, E. Coutinho	48
3	(7 Ubaibás, A. Rosa	50
	(8 Q. Borba, G. Costa	58
	(9 Orfeon, O. Macedo	58
	(10 Axum, V. Lima	52
4		
	(11 Egaso, J. Maia	53
	(" Marabout, E. Silva	52

5º pareo — 1.400 metros — A's 16 40 horas — 6:000$000 — Betting — Pesos especiais com descarga para aprendizes.

		Ks.
	(1 Bocaina, J. Zuniga	58
1		
	(2 Arcansas, J. Mesquita	48
	(3 Sapateador, R. Urbina	55
2	(4 Ambar, A. Neves	51
	(5 Macalé, Cosme	58
	(6 Afago, A. Rosa	56
3	(7 Panuelito, XX	53
	(8 Altona, P. Simões	53
	(9 Tenis, V. Cunha	53
4	(10 Aventureiro, E. Silva.	58
	(11 Heraclio, A. Piovezan.	53

6º pareo — 1.400 metros — A's 17.20 horas — 6:000$000 — Betting — Pesos especiais com descarga para aprendizes.

		Ks.
	(1 Santo, J. Martins	52
1		
	(2 Midas, J. Zuniga	58
	(3 Voltaire, D. Ferreira.	57
2		
	(3 Voltaire, D. Ferreira.	57
	(4 Monin, G. Costa	50
3		
	(5 Platanito, XX	50
	(6 Shantung, XX	58
	(7 Crecele, L. Meszaros.	56
4	(8 Mono Sabio, E. Silva.	53
	(" Biri Biri, A. Neves	55

* * *

NÃO TEVE CONSEQUENCIAS

Quando, ante-ontem, executava o cavalo Burguette, o joquei Timoteo Batista sofreu um acidente, que felizmente não teve maiores consequencias.

O estimado profissional teve apenas uma contusão no joelho esquerdo.

A Reunião de Domingo

MONTARIAS PROVAVESI

1º pareo — Premio Classico "Paulo Cesar" — 1.600 metros — A's 12.30 horas — 20:000$.

	Ks.
1 Dorila, J. Zuniga	56
2 Balona, Cosme	53
3 Diza, XX	52
" Duchka, P. Simões	55

2º pareo — 1.200 metros — A's 13.00 horas — 10:000$.

		Ks.
	(1 Donzela, A. Rosa	54
1		
	(2 Tabauna, O. Reichle..	54
	(3 Erix, XX	56
2		
	(4 Carapitanga, XX	54
	(5 Borbatil, XX	56
3	(6 Eco, G. Costa	56
	(7 Catali, L. Meszaros	54
	(8 Unina, R Silva	54
4	(9 Odrisio, C. Pereira	56
	(10 Scarlett, I. Souza	54

3º pareo — 1.600 metros — A's 13.30 horas — 6:000$000.

		Ks.
1	—1 Oreada, A. Piovezan.	48
	(2 Opals, P. Simões	54
2		
	(3 Barulho, J. Zuniga	54
	(4 Carocho, XX	54
3		
	(5 Mermoz, E. Silva	50
	(6 Cedro, XX	54
4		
	(7 Tecla, H. Soares	48

4º pareo — 1.500 metros — A's 14.05 horas — 7:000$000.

		Ks.
1	—1 Corrida, V. Cunha	54
	(2 Einar, G. Costa	56
2		
	(" Embuá, L. Benitez	56
	(3 Passos, L. Leighton.	56
3		
	(4 Marisco, A. Araujo..	56
	(5 Camilo, P. Simões	56
4		
	(" Ciria, J. Zuniga	54

5º pareo — 1.400 metros — A's 14.40 horas — 15:000$000.

		Ks.
	(1 Dalmata, R. Freitas	53
1	(" Darlie, J. Mesquita	53
	(2 Filipina, A. Araujo	53
	(3 R. Park, V. Andrade.	55
2	(4 Fulminar, J. Zuniga	55
	(5 Canzoneta, C. Pereira.	53
	(6 Asalfo, R. Silva	55
3	(7 Donatelo, R. Olguin.	55
	(" Paredro, XX	55
	(8 Capuano, I. Souza	56
4	(9 Golondrina, R. Urbina	53
	(" Farsa, D. Ferreira	53

6º pareo — 1.400 metros — A's 15.20 horas — 8:000$000.

		Ks.
	(1 Uranio, L. Meszaros.	56
1		
	(2 Mascarado, A. Araujo	56
	(3 Palinodia, J. Santos.	54
2	(4 Acaiá, J. Mesquita	54
	(5 Cerilia, R. Urbina	54
	(6 Efetiva, J. Canales	51
3	(7 Tope, O. Reichle	54
	(8 Elo, G. Costa	56
	(9 Cuscus, J. Zuniga	56
	(10 Star Gright, L. Ben..	56
	(" Purissima, A. Rosa	54

7º pareo — 1.400 metros — As 16.00 horas — 10:000$000 — Betting.

		Ks.
	(1 Badalo, XX	55
	(" Recife, XX	53
1		
	(3 Dardanelos, P. Sim..	55
	(3 Fatima, G. Costa	53
	(4 Abiaf, J. Canales	55
	(5 Dandin, XX	55
2		
	(6 Batente, L. Benitez	55
	(7 Varzea, D. Ferreira	58
	(8 Ema, XX	53
	(9 Astria, H. Molina	53
3		
	(10 Desacato, J. Zuniga.	55
	(" Damier, L. Leighton.	55
	(11 Zarca, O. Serra	53
	12 Drama, XX	56
4	(13 Dorica, XX	53
	(14 Chuvisco, C. Pereira.	53
	(" G. Kahn, A. Brito	55

8º pareo — 1.800 metros — A's 16.40 horas — 7:000$000. — Betting.

		Ks.
	(1 Trapezio, A. Rosa	54
1		
	(2 Galeno, XX	50
	(3 Timbó, D. Ferreira	49
2		
	(4 Luxemburgo, J. Can..	51
	(5 Caroá, V. Andrade	48
3		
	(6 Bombig, XX	58
	(7 Atis, XX	52
4	(8 Sunset, J. Mesquita	53
	(" Montalvan, O. Fern..	49

9º pareo — 2.000 metros — A's 17.20 horas — 12:000$000. — Betting.

		Ks.
	(1 Strik, P. Simões	56
1		
	(" Furtivito, V. Andrade	58
	(2 G. Slam, D. Ferreira	51
2		
	(3 Apolo, J. Zuniga	56
	(4 Changai, R. Freitas	58
3		
	(5 Polux, XX	52
	(6 Cauterio, E. Silva	54
4	(7 Teruel, A. Rosa	51
	(" Burguete, T. Batista	48

* * *

VARIAS

TRANSFERIDO EM S. PAULO O G. P. "IPIRANGA"

Em virtude do Congresso Eucaristico que será realizado em São Paulo, na primeira semana do proximo mês, a Comissão de Corridas do Jockey Club de S. Paulo resolveu transferir para o dia 13 de setembro a disputa do G. P. "Ipiranga" e para o dia 20 do mesmo mês a do Classico "Carlos Garcia".

FALECEU A ZELADORA DA CAIXA DOS PROFISSIONAIS

Em sua residencia, faleceu ontem a sra. Alcinda Rosa Vieira, zeladora da Caixa dos Profissionais do Turf e esposa do sr. Leovegildo Silva Vieira, funcionario do Jockey Club Brasileiro.

O enterramento foi realizado ontem, saindo o feretro da sede daquela Caixa.

PARA S. PAULO

Com destino á capital bandeirante foram ontem embarcados os animais: E'ffra, Itano, Areta, Batton, Tenor e Congratulation.

Os tres primeiros são de criação e propriedade do conde Silvio Penteado e, como Batton e Tenor, vão passar a atuar em São Paulo.

O ultimo é um cavalo inglês de bom sangue e que não poude disputar as provas da temporada oficial deste ano por não estar convenientemente preparado. Por esse motivo seu proprietario, sr. Henrique Toledo Lara, destina-lo-á á reprodução.

BLACK TONI NA REPRODUÇÃO

Para o municipio paulista de Bananal foi ontem enviado o cavalo Black Toni.

O filho de Felicitation ingressará no Haras "Santa Anita" onde será aproveitado na reprodução.

Administração Federal

Ministerio da Guerra

A Diretoria de Recrutamento avisa, por nosso intermedio, que o pagamento de oficiais da reserva e reformados, referente ao mês de agosto corrente, será feito na seguinte ordem: marechais, ministros e generais — Dia 29 de agosto, das 12,30 às 16 horas. Coroneis, professores e tenente-coroneis — Dia 31 de agosto, das 12,30 às 16 horas. Majores e capitães — Dia 3 de setembro, das 12,30 às 16 horas. 1os. e 2os. tenentes — dia 4 de setembro, das 12,30 às 16 horas. Nota — A distribuição de fichas começará uma hora antes do inicio do pagamento e cessará meia hora antes do seu termino. Pagamento de pensões - Dias 4 e 10 de setembro, de 12,30 às 16 horas. Pagamento de alugueis — Dias 4 e 10 de setembro, de 12,30 às 16 horas. Observação — I - Os vencimentos não procurados nos dias marcados na presente tabela, somente serão pagos nos dias 4 a 10 de setembro, em cheque contra o Banco do Brasil, de acordo com o aviso ministerial n. 1.527, de 3-V-41. Aos sabados, os pagamentos começarão às 9 horas e terminarão ás 11,30 horas. II — Nenhum interessado será atendido fora da hora e dias designados nessa tabela. III — As partes devem se achar munidas de carteira de identidade, especialmente os pensionistas e procuradores.

— O coronel Manuel Henriques Gomes, chefe da 1ª Circunscrição de Recrutamento, acaba de endereçar um oficio ao general inspetor do Ensino do Exercito, no qual declara que "com respeitosa venia, esta chefia apresenta a v. excia. seus respeitosos agradecimentos pela especial atenção que lhe prestou, permitindo que esta Circunscrição de Recrutamento pudesse levar a bom termo os concursos de trabalhos escritos e de frases patrioticas, entre os colegiais do Distrito Federal. Outrossim, aproveita o ensejo para participar a v. excia. que a comissão composta dos tenentes-coroneis Rui da Cruz Almeida, Valter Prestes e Jarbas Cavalcanti de Aragão, nomeada por v. excia. para o julgamento dos trabalhos, conduziu-se com grande brilhantismo no desempenho do seu mister, sob todos os pontos de vista, honrando, sobremaneira, o magisterio militar".

— O general Silio Porteia, diretor do Material Belico, acaba de receber do tenente-coronel Altair de Queiroz, diretor do Arsenal de Guerra "General Camara", o seguinte telegrama: "Com viva emoção de patriotas levo ao conhecimento vossencia pessoal operario deste Arsenal num gesto que dignifica acaba oferecer seus serviços integralmente sem remuneração afim cumprir todos trabalhos exigidos defesa Patria para o que colocar-se-ão inteiramente disposição desta direção".

Tornando-o publico, declarou aquele oficial-general que "louva tão patriotico gesto do operariado do A.G.G.C. que vem assim, mais uma vez, confirmar as qualidades de patriotismo e compreensão do dever de que é dotado o operariado brasileiro".

— Na inspeção de saude a que foi submetido, para efeito de promoção, o general Antonio Fernandes Dantas, diretor da Arma de Artilharia, foi julgado apto.

— Segundo comunicação recebida pelo ministro da Guerra, acaba de assumir o comando da 5ª Região Militar e guarnição dos Estados do Paraná e Santa Catarina, o general Newton Cavalcanti. O ato revestiu-se de solenidade, tendo sido o cargo transmitido pelo general José Agostinho dos Santos, que, por esse motivo, voltou ás suas funções de comandante da Infantaria Divisionaria da mesma Região.

— Os oficiais que servem na Diretoria de Recrutamento, tendo á frente o respectivo diretor, coronel Lourival Duarte do Carmo, renderão hoje uma homenagem ao coronel Sergio da Costa Vilela, por motivo de sua recente promoção a esse posto. A homenagem consistirá no oferecimento das ombreiras de coronel, que será feita por um dos homenageantes.

— O ministro da Guerra recebeu, ontem, em seu gabinete de trabalho, o general da reserva Manuel Corrêa do Lago, coroneis Alberto Duarte de Mendonça e Otavio Felix Ferreira e Silva e capitão Orlando Leite Ribeiro todos por motivo do estado de beligerancia em que se encontra o nosso país. Tambem se apresentaram pelo mesmo motivo o coronel Edmundo de Macedo Soares e Silva, diretor tecnico da Usina Siderurgica Nacional, e o engenheiro da reserva Alberto Kuhlmann.

— Segundo comunicação recebida pelo comandante da Escola de Educação Fisica do Exercito, do capitão Humberto Guimarães de Almeida, comandante da Policia Militar do Territorio do Acre, comissionado no posto de tenente-coronel, foram promovidos o 2º tenente Milton Dias Moreira, ao posto de 1º tenente e os primeiros sargentos José Guilherme Springer e Rui Medeiros de Oliveira Azevedo, ao posto de sub-tenentes, todos daquela corporação. Os recem-promovidos são os primeiros acreanos a frequentarem a Escola de Educação Fisica do Exercito, devendo terminar o curso no proximo dia 31.

— No 3º pavimento do Palacio do Exercito, sede da Diretoria de Saude do Exercito, realizou-se na tarde de ontem a cerimonia de encerramento do Curso de Emergencia para Dentistas Civis, que teve a presença do general dr. Souza Ferreira, diretor do Corpo de Saude, representado pelo chefe do seu gabinete, tenente-coronel dr. Emanuel Marques Porto. Presidiu o ato o diretor da Faculdade de Odontologia da Universidade de Medicina do Brasil. O diretor do Curso, major dentista Nelson Soares de Meireles, fez um expressivo discurso, prestando, por ultimo, uma homenagem postuma "ás vitimas do recente naufragio de navios brasileiros, impostos pela sanha barbara dos nazistas. Por ultimo, o dr. Marques Porto congratulou-se pelo estado satisfatorio desse curso.

— Devem comparecer á Diretoria de Saude do Exercito, com urgencia, das 13 ás 15 horas, os medicos civis abaixo discriminados, que concluiram o Curso de Emergencia de Medicina Militar, afim de tratarem de assuntos de seus interesses: drs. Benjamin Masson Jaques, Humberto Baiana Veloso, Cipriano C. Gomes dos Santos, Aroldo Alves de Almeida Albuquerque, Rui da Costa Leite, Milton Gonçalves Bousquet, Adelermo de Alvarenga Filho, Aristides Celso Ferreira Limaverde, Stanislau Kaplan, Jaime Fernandes Marques de Oliveira, Margarida Grilo Jordão, Nelson Botelho Reis, Luiz Gonzaga Castellano, Francisco Santana, Germano Osorio de Cerqueira, Alvaro Tavares de Souza, Aureo Guimarães de Macedo, Mariano de Andrade, José Ponce Maranhão, Gerson de Silos Rocha, Hildebrando da Silva Freire, Valdiro Campos Fonseca, Carlos Loureiro de Morais, José Augusto de Castro, Manuel Tenou Barreto e Darcy de Souza Medina.

Ministerio da Aeronautica

O sr. Salgado Filho, ministro da Aeronautica, visitou ontem, em companhia do brigadeiro Guedes Muniz, do major Martino Candido dos Santos e do capitão Ewerton Fritsch, estes oficiais de seu gabinete, as obras da Fabrica Nacional de Motores. O titular da pasta foi recebido pelos engenheiros e operarios que ali empregam a sua atividade, percorrendo demoradamente todos os setores onde futuramente será uma realidade a grande iniciativa do Governo Federal. Concluido o acordo de Washington pelo brigadeiro Guedes Muniz, como representante do Ministerio da Viação e Obras Publicas, e aqui chegando de regresso ha bem pouco tempo, deu-se inicio á construção que está sendo atacada com decisão e rapidez, dentro dos planos estabelecidos. O sr. Salgado Filho foi até a pequena estação de Mantiqueira, por onde passa um ramal da Central do Brasil e que servirá ao transporte da maquinaria. Quando a fabrica estiver em pleno funcionamento, o ramal de hoje será ampliado e desenvolvido na medida capaz de atender ás necessidades de sua produção. Visitou, tambem, o ministro da Aeronautica o acampamento dos operarios, interessando-se vivamente por tudo quanto lhe era informado a respeito dos trabalhos que se levam a efeito. Terminada a visita, foi oferecido um churrasco ao sr. Salgado Filho e sua comitiva. Ao retirar-se, o titular da pasta cumprimentou o brigadeiro Muniz, manifestando-lhe o seu entusiasmo pelo desenvolvimento das obras.

— De ordem do ministro da Aeronautica, o diretor do Pessoal do Ministerio rescindiu, na forma da legislação vigente, o contrato celebrado entre o governo e o engenheiro especializado em aviação, Heinz Emil Bellingrodt, dispensando-o das funções que vinha exercendo na Fabrica do Galeão.

— Na manhã de ontem esteve no gabinete do ministro uma comissão de alunos do Colegio Pedro II, composta dos jovens Jonas Duarte, Adilson Mascarenhas, Diogenes Peter Silva, Creusmar Pereira de Almeida e Creuceli Pereira de Almeida, que foi comunicar a decisão de todos os estudantes do curso secundario, no Rio e do país inteiro, no sentido de promoverem um amplo movimento para angariar fundos necessarios á aquisição de aviões de guerra. Esse movimento terá a denominação de Fraternidade da Aviação Brasileira, cujas iniciais formam o designativo da F.A.B., para cujo progresso e desenvolvimento material desejam os estudantes contribuir, nesta fase da nossa historia, em que o Brasil tanto carece da união de todos os seus filhos para o esforço de guerra que nos foi imposta.

Na ausencia do sr. Salgado Filho, que estava em visita ás obras da Fabrica Nacional de Motores, a comissão foi recebida pelo chefe do seu gabinete, coronel Dulcidio Cardoso, que disse estar certo do agrado que o ministro da Aeronautica teria com a noticia da patriotica iniciativa, sugerindo que a comissão voltasse na proxima semana, quando seria marcada uma audiencia especial, para que se avistasse com o titular da pasta e de sua propria voz ouvisse os agradecimentos da FAB.

— O ministro recebeu, ontem, para despacho, o major brigadeiro Armando Trompowski, chefe do Estado Maior, e o engenheiro Cesar Grilo, diretor de Obras. Durante a tarde, estiveram no gabinete o brigadeiro Heitor Varady, comandante da 3ª Zona Aerea, coronel Carlos Brasil, sub-chefe do E. M., Ajalmar Mascarenhas, diretor do Pessoal, e Angelo Godinho, chefe do Serviço de Saude e o tenente coronel Inacio Corseil, presidente do Aero Clube de Vitoria.

O titular da pasta fez-se representar, pelo capitão Osvaldo Pamplona, na conferencia do sr. Bittencourt Sampaio, no DIP; pelo major Nero Moura, na sessão solene em homenagem ao Duque de Caxias, no Instituto da Ordem dos Advogados, e pelo sr. Antonio Bronze, auxiliar de gabinete, na missa por alma dos tripulantes do "Baependi" e do "Anibal Benevolo".

Ministerio da Educação

Sobre as grandes solenidades que no dia 1 de setembro serão realizadas em todo o país, em regosijo pelo restabelecimento do presidente Getulio Vargas, o ministro Gustavo Capanema recebeu os seguintes telegramas: "Tenho a satisfação de comunicar a vossencia que se realizarão em todas as cidades deste Territorio, no proximo dia 1 de setembro, missas campais em ação de graças pelo restabelecimento do nosso preclaro presidente Getulio Vargas, com a participação da Juventude Brasileira do Acre. Atenciosas saudações — Francisco d'Oliveira Conde, governador interino do Acre".

"Tenho a honra de comunicar que em reunião dos elementos de destaque da administração e da sociedade deste Estado ficou deliberada a celebração de uma missa campal nesta cidade, ás nove horas da manhã, do dia primeiro de setembro, em ação de graças pelo restabelecimento do preclaro chefe da Nação, com assistencia da juventude escolar. Outrossim, foram tomadas providencias no sentido de serem celebradas missas com identica intenção em todos os municipios do interior do Estado, no mesmo dia e á mesma hora, interessando-se igualmente juventude escolas das diversas localidades. Atenciosas saudações. Paulo Ramos, interventor federal no Estado do Maranhão".

— Prossegue regularmente o Curso de Biofisica Superior organizado pela Reitoria da Universidade do Brasil. Hoje, ás 17 horas, na Faculdade Nacional de Filosofia, á avenida Aparicio Borges, 40, o prof. Wurmser realizará mais uma aula, falando sobre "Hormonios proteicos".

D. A. S. P.

TECNOLOGISTA AUXILIAR XII da Divisão de Industrias Quimicas Inorganicas — Serão abertas a partir de hoje e se encerrarão ás 14 horas do dia 26 de setembro proximo. Poderão inscrever-se candidatos de ambos os sexos, entre 18 e 30 anos.

LABORATORISTA AUXILIAR VII do Instituto Nacional de Cinema Educativo — Serão abertas a partir do dia 31 do corrente e se encerrarão ás 17 horas do dia 29 de setembro proximo. Poderão inscrever-se candidatos do seu masculino, entre 18 e 30 anos.

— Serão abertas as inscrições aos seguintes concursos e provas: Auxiliar e Praticante de Escritorio de qualquer Ministerio — Permanente; Inspetor do Serviço Florestal, até o dia 31; Laboratorista Auxiliar VII do Instituto de Puericultura — até o dia 31; Praticante e Auxiliar de Escritorio do Ministerio da Guerra — até 14 de setembro; Inspetor Especializado do Departamento Nacional da Produção Mineral — até 15 de setembro; Tecnologista XVII da Divisão de Industrias Quimicas Organicas do Instituto Nacional de Tecnologia — até 25 de setembro.

— Estão sendo chamados ao Serviço de Biometria Medica do I. N. E. P., afim de se submeterem á prova de sanidade e capacidade fisica, os seguintes candidatos:

Hoje, ás 11 horas — Policia Fiscal: 121 — 122 — 123 — 124 — 125 — 126 — 127 — 128 — 129 — 130 — 131 — 132 — 133 — 134 — 135 — 136 — 137 — 138 — 139 — 141 — 141 — 142 — 143 — 144 — 145 — 146 — 147 — 148 — 149 — 150. A's 13 horas: 151 — 152 — 153 — 154 — 155 — 156 — 157 — 158 — 159 — 160 — 161 — 162 — 163 — 164 — 165 — 166 — 167 — 168 — 169 — 170 — 171 — 172 — 173 — 174 — 175 — 176 — 177 — 178 — 179 — 180.

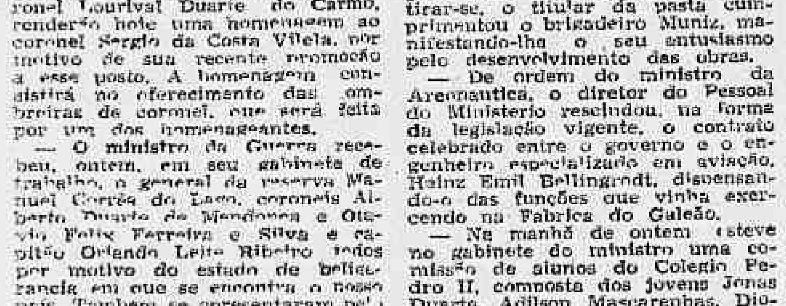

Criterios de Repressão Aos Abusos

O Conselho Nacional de Petroleo oficiou, ante-ontem, á Prefeitura, para que seja cassado o fornecimento de gasolina aos "chauffeurs" que recusem servir passageiros.

Aquele orgão não tem á mão outro recurso para reprimir o abuso de alguns motoristas. Não lhe cabe, mesmo, fiscalizar a execução da penalidade, tão pouco se ela atinge ou não justamente os verdadeiros culpados, ou se recai, em certas ocasiões, sobre motoristas que são constrangidos a praticarem a falta. A medida é de carater geral. As exceções, portanto, devem ficar a juizo dos responsaveis pela fiscalização do seu cumprimento.

No caso, por exemplo, de se exigir dum volante a viagem da Cinelandia a Ipanema, dispondo ele apenas de 3 ou 4 litros dos 5 de gasolina que recebe diariamente — por enquanto — é claro que se ele se recusar a efetuar essa viagem, ele não está deliberando segundo a sua vontade, mas, sim, obedecendo a circunstancias contra as quais o seu desejo não tem nenhuma influencia. Logo, esse profissional não é um faltoso, e por isso, não deve sofrer a penalidade. Com efeito, se o percurso consome mais carburante do que o estoque disponivel, ele não tem outro remedio senão o de desatender á sua clientela. Nessa posição, está o açougueiro, o padeiro, o quitandeiro, enfim, todos quantos não podem satisfazer o consumo de sua freguezia. Ao lado, porem, dos que se encontram nessa situação de deficiencia de recursos, ha tambem os que a dissimulam para servir a sua volupia de lucros licitos. E' para estes ultimos, portanto, que a fiscalização deve estar particularmente voltada. Assim, na hipotese dos "chauffeurs", deve intervir nas contravenções deliberadas, e não nas que são decorrentes de motivos superiores.

Sabemos que é dificil distinguir uns dos outros. Mas não ignoramos, tambem, que não é possivel adotar-se outro criterio, ou seja o de por os faltosos numa fileira e os constrangidos á pratica da falta numa linha de tolerancia.

INSPETORIA DO TRAFEGO

INFRAÇÕES

Estacionar em local não permitido — P. 5 522 — 11.379 — 14.654 — C. 9.483.

Desobediencia ao sinal — C. 241 — 4.354 — Onibus 242 — 617 — 630.

Meio fio e bonde — C. 2.025.

Contra mão de direção — C. 9.068.

Falta de atenção e cautela — C. 2.277.

I. A. P. E. T. E. C. — P. 9.??? — C. 3.047.

Parar nas curvas e cruzamentos — Onibus 723.

Diversas infrações — P. 1.575 — Onibus 19?.

EXAMES

Chamada para hoje, 28 do corrente, ás 7,45 horas — (Turma A) Americo Frauches Junior, Osvaldo Machado, Manoel Dias da Costa, Francisco Fernandes de Orelas, Clemente de Oliveira Filho, Ernani Gomes de Medeiros, Raul Chaves Sobral, José da Cruz, Charles Herba Leite Pinto, Joaquim Maria Antunes, Guilherme de Souza Rios e Sebastião Teixeira.

PROVA REGULAMENTAR

Euclides Soares, Braz Francisco das Neves.

TURMA SUPLEMENTAR

Benicio Paleiro da Costa, Durval Antunes Pereira e Durval Alves Barreto.

RESULTADO DOS EXAMES EFETUADOS NO DIA 27 DO CORRENTE

Aprovados — Pedro de Vasconcelos, Henrique Marques, Maximino Lopes Mendonça, José de Jesus Malva, Raul Francisco da Cunha, Eledir de Melo e Valter Ribeiro Rocha.

Reprovados — 7.

No Foro Militar

O DESFECHO DE UM INCIDENTE RUMOROSO

Na Primeira Auditoria da Guerra, teve lugar ontem o julgamento de Carlos de Oliveira, José Joaquim do Nascimento, Osvaldo Gomes de Oliveira, Sebastião Ambrosio e Rufino Carlos de Almeida, acusados por um rumoroso incidente no interior do Clube Dansante "Guarani", de Nova Iguassú, em consequencia do qual resultou a morte do cabo Antonio dos Santos e ferimentos em varias outras pessoas. Embora tenha ouvido cerca de trinta e sete testemunhas, não conseguiu o Conselho de Justiça daquele Juizo apurar a autoria do homicidio, pelo que absolveu todos os acusados que são militares.

PRODUZIU FERIMENTOS NUM CAMARADA

O auditor Ranulfo B. Cunha, por despacho de ontem, recebeu a denuncia oferecida contra Israel Carmelito dos Anjos, como incurso no crime de lesões corporais. Segundo o inquerito, o acusado produziu ferimentos leves na pessoa do seu camarada Celsino Pereira de Souza. A sua formação de culpa terá inicio no dia 1º de setembro proximo.

NA SEGUNDA AUDITORIA DA MARINHA

Sob a presidencia do capitão de fragata Juvenil Lopes, esteve reunido o Conselho de Justiça da 2ª Auditoria da Marinha, resolvendo anular a praça do marujo Manuel Leite Bastos e baixar em diligencia o processo do marujo Anisio da Cunha Lecker. Funcionaram o auditor H. A. Magalhães de Almeida, o promotor Adalberto Barreto e como advogado de "oficio" o bacharel Nogueira Coelho.

SUMARIOS DE CULPA

Estão marcados para hoje, na 1ª Auditoria, os sumarios de culpa de José Ribeiro de Souza, pelo crime de falsidade administrativa; e Bento de Melo e outros, por comercio ilicito.

DOENÇAS ANO RETAIS E DOS INTESTINOS

DR. LAURO BORGES

RODRIGO SILVA, 1?-1º

Tel. 42-2537

1.012

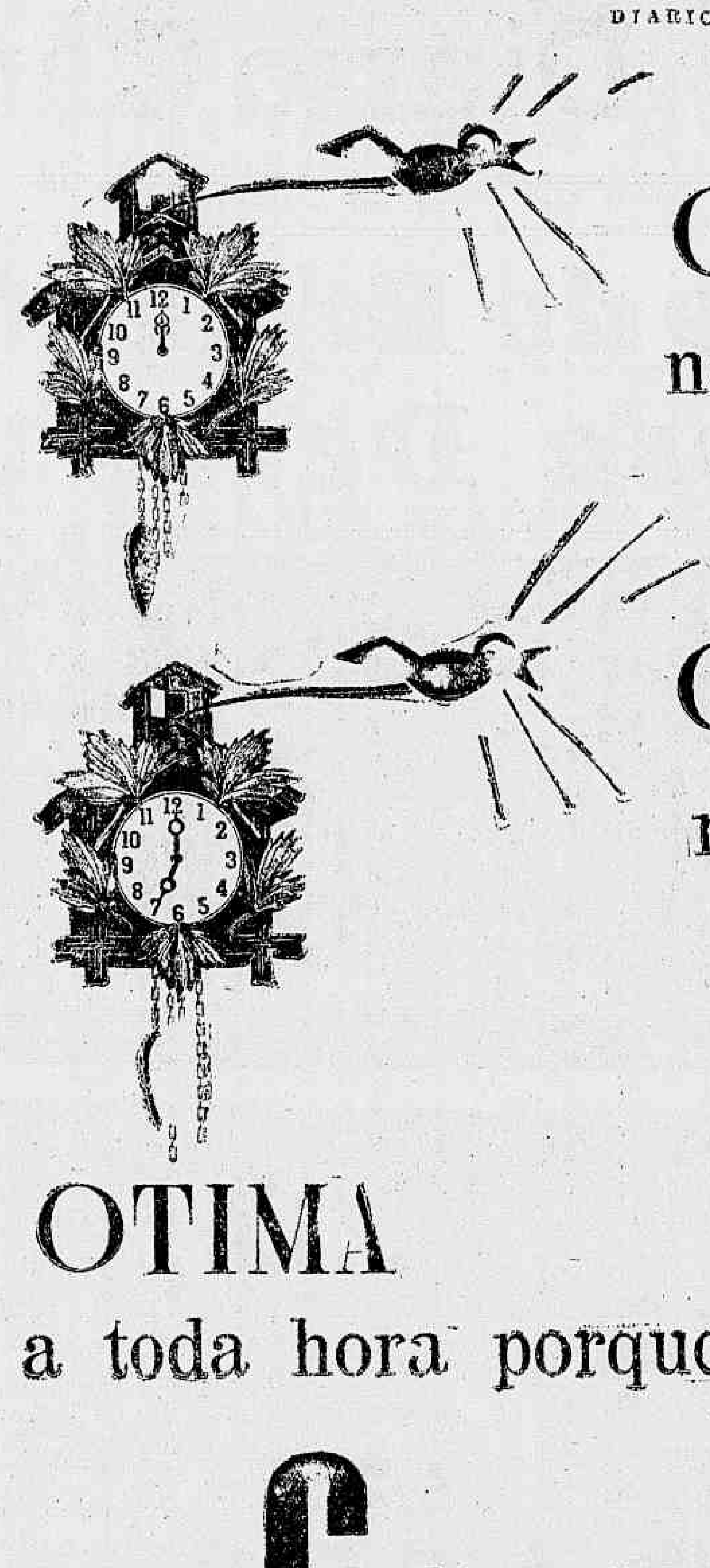

ÓTIMA
no Almoço

ÓTIMA
no Jantar

LEVE!

OTIMA
a toda hora porque é

CERVEJA Cascatinha

SEMPRE IGUAL

PRODUTO DA CIA. CERVEJARIA BRAHMA — RIO DE JANEIRO

NO TRIBUNAL DE SEGURANÇA

FEZ PARTE DA REVOLUÇÃO DE 35

Prisão do Condenado, Ontem, Na Central do Brasil — Tres Alemães Presos Preventivamente — Uma Denuncia

Quando se encontrava na gare da Central do Brasil, foi preso ontem, pelo investigador Elpidio Galvão, da D.G.I., o ex-cabo da Aviação Militar, Anibal Dias Torres. O ex-cabo condenado pelo Tribunal de Segurança a 7 anos e 3 meses de prisão, por ter participado na revolta irrompida na Escola de Aviação Militar em 1935, foi imediatamente recolhido á Casa de Detenção.

PRESOS OS ALEMÃES

O juiz Eronides de Carvalho decretou a prisão preventiva dos alemães Walter Steiner, João Guerlienger e Artur Steiner, denunciados no processo n. 2413, desta capital, por atividades subversivas.

Os acusados já foram recolhidos á Casa de Detenção, á disposição daquela autoridade judiciaria.

INJURIOU AS CLASSES ARMADAS

O procurador Eduardo Jara apresentou, ontem, ao ministro Barros Barreto, presidente do Tribunal de Segurança Nacional, denuncia contra Anemadab Alvares Ataliba, como incurso na lei de segurança.

O denunciado, no dia 10 de maio do corrente, em Soure, Pará, assistia um torneio esportivo entre duas equipes de futebol, de guarnições da armada nacional ali destacada, e porque tivesse um incidente com um dos marinheiros, passou a cometer, por meio de palavras soeses, expressões aviltantes ás classes armadas. A classificação foi feita no art. 3º, inciso 24, do decreto-lei n. 431, de 1938.

ATOS DO CHEFE DO GOVERNO

(Conclusão da 4a pag.)

NA PASTA DO TRABALHO

Concedendo exoneração a Aldo Henriques José Grigino do cargo de tecnologista, classe J.

Removendo, por permuta: Pio Benedito Otoni, presidente da Junta, padrão L, da 6ª Junta de Constituição e Julgamento com sede no Distrito Federal para a 1ª Junta de Conciliação e Julgamento, com sede em Niterói, Estado do Rio de Janeiro, e desta para aquela Delio Barreto de Albuquerque Maranhão, presidente de Junta, padrão L.

Reconduzindo ao cargo de presidente, em comissão, da Comissão de Salario Minimo: Antonio Vicente de Andrade Bezerra, da 6ª Região, com sede em Recife; Anor Butler Maciel, da 17ª Região, com sede em Porto Alegre; Aurino Quitais, da 12ª Região, com sede em Vitoria; Ciodoaldo Cardoso, da 8ª Região com sede em São Luiz; João de Oliveira Franco, da 15ª Região, como sede em Curitiba; Lincoln Mourão de Matos, da 5ª Região, com sede em Fortaleza; Manuel Franco Freire, da 19ª Região, com sede em Florianopolis; Valdemar Oliveira Costa, da 18ª Região, com sede em Belo Horizonte; Vasco de Carvalho Toledo, da 7ª Região, com sede em João Pessoa; e Luiz Nogueira de Paula, professor catedratico, padrão M, (Escola Nacional de Belas Artes) do Ministerio da Educação, da 21ª Região, com sede no Distrito Federal.

O presidente da Republica assinou, ainda, os seguintes decretos-leis:

Abrindo, pelo Ministerio da Fazenda, o credito especial de 820:000$, para despesas com as comemorações da Semana da Independencia.

— Determinando que a importancia de 2.500:000$, compreendida no total da sub-consignação 62 do Ministerio da Agricultura, será aplicada nas obras de fundação da Colonia Agricola Nacional do Maranhão.

— Criando a Colonia Agricola Nacional do Maranhão, com uma area de 300 mil hectares.

— Subordinando diretamente ao presidente do Dasp o Serviço de Obras da Divisão do Material do mesmo Departamento.

—Criando as funções de auxiliar de escritorio referente VII no Presidio do Distrito Federal e radiografista e patrão da Policia Civil.

— Autorizando o Ministerio da Fazenda alienar, mediante concorrencia publica, um proprio nacional, á rua almirante Alexandrino.

Abrindo, pelo Ministerio da Viação, o credito suplementar de 5.000:000$000 para prosseguimento da estrada de rodagem Rio Porto Alegre.

Dr Newton Mota

Medico

DOENÇAS DE SENHORAS —OPERAÇÕES — PARTOS

Consultorio:

AV. RIO BRANCO, 108

(Edificio Martinelli)

5.º andar - Sala 502

2.ª, 4.ª, 6.ª — 2 ás 4

Tel. 42-2171

1.015

«Legião Brasileira de Assistencia»

O Movimento Que Sob o Patrocinio da Sra. Darcy Vargas Está Se Intensificando Em Favor das Familias dos Mobilizados

Prosseguem, ativamente, os trabalhos da creação da "Legião Brasileira de Assistencia", a sociedade que a sra. Darcy Vargas idealizou e está movimentando para dar assistencia, moral e material, ás familias dos mobilizados.

Assim que foi divulgado a noticia da creação dessa entidade, foram dirigidas á sra. Darcy Vargas as mais calorosas manifestações de apreço de todas as classes sociais, num movimento de aplauso, por nobre e patriotica iniciativa.

ASSENTANDO PROVIDENCIAS E MEDIDAS

A sra. Darcy Vargas reuniu, ontem, no Guanabara, a comissão nomeada para elaborar o plano geral de toda obra. Os representantes da Associação Comercial, a quem a sra. Getulio Vargas entregou a execução da Legião, sra. Coelho Duarte e Lacerda Pinheiro, ouviram, detalhadamente, a opinião de d. Darcy Vargas sobre a obra em apreço, tendo a ilustre dama abordado todos os pontos em que se fará sentir a ação benemerita da Legião.

OS JORNALEIROS SOLIDARIOS COM A LEGIÃO

A sra. Darcy Vargas recebeu o seguinte telegrama do diretor da "Casa do Pequeno Jornaleiro":

"Tomando conhecimento do belo movimento que iniciastes com a Legião Brasileira de Assistencia, os Pequenos Jornaleiros fazem questão de concorrer com o primeiro donativo para essa campanha. Por isso, cotizaram-se, cada um entregando uma pequena quantia correspondente ao lucro do seu trabalho, sendo que a eles, uniram-se tambem todos os funcionarios de nossa Casa, concorrendo com um dia de seu trabalho em honorarios.

Aproveitando, então, um horario de recreio, os Pequenos Jornaleiros irão na proxima segunda-feira, entregar no palacio Guanabara, ás 12 1|2, a pequena quantia de sua féria que, com prazer, desejam ofertar, para a campanha iniciada pela sua querida Patrona.

Com os meus protestos de consideração e respeito. — (a.) Ernani Gilaberte".

Curso de Emergencia Para Dentistas Civis

Realizou-se ontem ás 12,30 horas, no Anfiteatro da diretoria de Saude do Exercito, no 2º andar do Palacio da Guerra, a cerimonia do encerramento do Curso de Emergencia para Dentistas Civis, organizado pelas autoridades militares. A cerimonia revestiu-se de solenidade.

Declaração

A' PRAÇA

A firma INSTRUMENTAL OTICA LIMITADA, estabelecida á rua da Quitanda, 35 — 1º, andar, comunica aos seus amigos e á praça em geral que nunca teve empregados estrangeiros, sendo todos os seus componentes e auxiliares brasileiros natos que trabalham em completa harmonia para o bom nome e o desenvolvimento de uma firma nova e genuinamente BRASILEEIRA.

(a.) — HENRIQUE DE SOUZA RIBEIRO

Gerente.

NÚMERO AVULSO
400 RÉIS

Diario Carioca

EDIÇÃO DE HOJE
10 Páginas

ANO XV — RIO DE JANEIRO — SEXTA-FEIRA, 28 DE AGOSTO DE 1942 — N. 4.356

A Decisão do Brasil Constituiu Uma Fragorosa Derrota Para Hitler

Dois aspectos da grande multidão que encheu as ruas adjacentes ao Gabinete Português de Leitura

Todo o Apoio Moral e Material Aos Brasileiros

Os Portugueses Aqui Radicados Estão Com o Brasil e as Nações Unidas

MONUMENTAL O COMICIO DOS LUSOS NO GABINETE PORTUGUÊS DE LEITURA — EXPRESSIVAS MANIFESTAÇÕES DE SOLIDARIEDADE AO NOSSO PAÍS NA LUTA CONTRA OS PIRATAS DO EIXO — A INTEGRA DA MENSAGEM ENVIADA AO PRESIDENTE VARGAS

CONFORME foi anunciado realizou-se ontem no Real Gabinete Português de Leitura a reunião dos membros da colonia portuguesa no Brasil sob a presidencia do comendador Albino de Souza Cruz, presidente do Real Gabinete Português de Leitura e da Federação das Associações Portuguesas no Brasil.

Os componentes da colonia lusitana, atendendo ao apelo dos organizadores da manifestação compareceram em massa, superlotando todas as dependencias do salão nobre do Gabinete e ficando as ruas em frente ao mesmo repleta de pessoas que ali foram para prestar a sua solidariedade ao Brasil, terra que eles escolheram para sua segunda patria e pela qual nessa hora tragica e incerta, estão eles dispostos a derramar o seu sangue, marchando ombro a ombro com os nossos soldados, rememorando, assim a atitude assumida em 1917, quando o Brasil declarou guerra ao mesmo inimigo de hoje, e os portugueses aqui radicados, imediatamente, se puseram á disposição do nosso governo, declarando-se aptos a envergar o uniforme dos soldados brasileiros e para combaterem o inimigo comum.

Em manifestação de solidariedade ao Brasil e ao seu Governo realizada na noite de ontem, sobrepujou quaisquer outras manifestações já realizadas em nossa terra, e servirá para, mais uma vez, reafirmar os fortes laços de amizade que unem as duas patrias irmãs.

OS AUTORES DA MANIFESTAÇÃO

A mesa que presidiu os trabalhos era composta do comendador Albino de Souza Cruz, presidente, conselheiro Camelo Lampreia, antigo ministro português no Brasil, comendador José Lopes, dr. Monteiro Guimarães, dr. Souza Batista, dr. José Augusto Prestes e comendador Mota Mesquita.

A MENSAGEM DOS PORTUGUESES DO BRASIL AO PRESIDENTE VARGAS

Abrindo a sessão foi lida pelo sr. Souza Batista a mensagem dos portugueses do Brasil ao presidente Vargas, que transcrevemos na integra:

"Os portugueses hoje reunidos no Real Gabinete Português de Leitura, certos de interpretar os sentimentos de todos os portugueses do Brasil;

Considerando os estreitos laços que os prendem ao Brasil, a cuja generosa hospitalidade se acolheram e onde construiram seus lares;

Considerando ainda que entre os soldados que tem o nobre dever de defender a honra e independencia o Brasil em face os inominaveis atentados á sua soberania, de que já re-

O sr. Albino de Souza Cruz quando pronunciava o seu discurso

sultou a perda de tantas vidas preciosas, estão tambem seus filhos e assim o seu proprio sangue é chamado a sacrificar-se pela defesa dos sagrados interesses da Nação.

Resolvem-se manifestar de maneira clara e insofismavel, a s. excia., o sr. dr. Getulio Vargas, chefe do Estado, a sua inteira solidariedade e a certeza de que nesta hora grave eles estão prontos a cumprir todos os seus deveres para com o Brasil, com lealdade e entusiasmo como se fizer necessario.

A PALAVRA DO COMENDADOR SOUZA CRUZ

Falou a seguir o sr. Albino de Souza Cruz que presidiu a sessão. As palavras desse orador foram multas vezes interrompidas pela multidão que aclamava o nome do Brasil, do presidente Vargas, Osvaldo Aranha, Amaral Peixoto e dando vivas ao Exercito e a Marinha nacionais.

Iniciando o seu discurso, disse o comendador Albino de Souza Cruz:

"Meus compatriotas.

Quando em fevereiro deste ano aqui se reuniram alguns portugueses, para se trocar impressões sobre os acontecimentos que poderiam colocar o Brasil na orbita da guerra atual, lembro-me que terminei as palavras que então proferi, com esta declaração:

"Quando o Brasil precisar, os portugueses aqui radicados não faltarão a prestar-lhe todo o apoio moral e material que lhe for possivel."

E continuando:

"Alguns meses passados eisnos, de novo, dentro desta casa, em face da realidade do que então previramos.

O Brasil está na guerra. Os acontecimentos dolorosos do dia 18 deste mês, assim o determinaram.

Não é preciso expor-vos os motivos para que fostes convocados.

Vós o conheceis de sobejo.

Está nos vossos corações e na vossa inteligencia a razão de ser desta reunião.

Nada mais tenho a declarar.

OS PORTUGUESES QUE TRABALHAM NO BRASIL SÃO BRASILOFILOS, ANGLOFILOS E ALIADOFILOS

Por ultimo, discursou o sr. Raul Montalvo Guimarães que iniciou a sua oração da seguinte maneira:

"Nesta hora dolorosa para o Brasil, que nós consideramos ofendido na sua honra, que nós consideramos ofendido nos seus direitos — e grito bem alto consideramos ofendidos — nesta hora, todos os equivocos terminaram, porque o Brasil foi covardemente ofendido com os assassinios cometidos brutalmente e a frio, em sua casa contra os seus concidadãos que são nossos irmãos; da nossa carne e do nosso sangue.

E não nos limitamos a chorar lagrimas estereis, a pronunciar palavras vãs; vamos declarar solenemente que nos colocamos ao lado do Brasil, prontos para os nossos encargos, deveres e sacrificios, que impelem sobre os cidadãos brasileiros, convencidos que assim honramos o nome e satisfazemos as aspirações de Portugal.

Os portugueses que trabalham no Brasil são brasilofilos, anglofilos e aliadofilos e o seu coração e a sua inteligencia estão ao lado da Liberdade, contra os que pretendem escravizar o mundo.

E se alguem houver que seja odiosa exceção que saia desta generosa terra.

O falecimento de dois socios da A. B. I.

A Associação Brasileira de Imprensa recebeu a noticia do falecimento de seus associados Ulisses Moreira Sena e dr. Dulcidio Costa, membro do quadro de juristas da A.B.I., tendo apresentado condolencias ás familias dos jornalistas extintos.

Reunem-se os ex-alunos do Ginasio Metropolitano

São convidados todos os ex-alunos do Ginasio Metropolitano para uma reunião que terá lugar no próximo domingo, ás 10 horas, no auditorio deste Ginasio, afim de serem tratados assuntos de grande importancia, relativos á campanha civica que os mesmos levarão a efeito na semana vindoura.

Paises de Todas as Tendencias Politicas Elogiam a Atitude do Governo Brasileiro

De Richard HALLWAY

(Famoso Observador Politico Britanico)

Especial para o DIARIO CARIOCA, do British News Service

LONDRES, 27 (Para o DIARIO CARIOCA) — A entrada do Brasil na guerra teve profunda repercussão em todo o mundo. Dos pontos mais distantes do globo nos chegam noticias dos comentarios da imprensa sobre a atitude assumida pelo grande país sul-americano. Jornais da Africa do Sul, da Australia, da China, manifestam a satisfação de saberem que o Brasil forma agora ao lado das Nações Unidas. E orgaos oficiosos de paises tão opostos politicamente como a Russia e Portugal, concordam em louvar o gesto do governo brasileiro, aceitando o desafio que lhe foi lançado pelas potencias do Eixo.

Certamente, é compreensivel que a Russia, que se encontra tambem em guerra com o Eixo, e Portugal, ligado ao Brasil por laços tão estreitos de afinidade e interesse, manifestem sua simpatia pela nação brasileira, nesse momento crucial de sua historia. Mais interessante, contudo, foi o enorme interesse despertado pela declaração do Brasil num país neutro como a Suissa, como observam os comentaristas diplomaticos de Londres. O jornal "Gazette du Lausanne" escreve que: "Em face dos dois campos opostos, onde cada um proclama, em altas vozes, a justiça de sua causa, o fato de um país essencialmente pacifico, como o Brasil, ter sido obrigado a entrar na guerra, não deixará, certamente, de afetar a opinião mundial".

O pacifismo brasileiro

Na nossa opinião, as poucas linhas acima transcritas são de grande importancia, porque dão bem uma idéia de como os paises neutros souberam compreender a atitude do Brasil, aceitando uma guerra que lhe foi imposta pelas potencias totalitarias.

O pacifismo do Brasil jamais poderia ser posto em duvida, porque o provam não somente os longos anos de sua historia, como recentemente, a atitude que vinha seguindo, desde o inicio da guerra, procurando manter a mais estrita neutralidade. Os neutros não se deixam influenciar pelas mentiras da propaganda alemã. O Brasil somente foi arrastado á guerra porque as provocações do Eixo atingiram a um ponto que não poderia haver outra solução honrosa senão a aceitação do estado de beligerancia que lhe fora imposto, com o afundamento de navios pertencentes ás suas linhas de cabotagem.

A agressão ao Brasil

Por outro lado, toda a opinião esclarecida do mundo, como se verifica através dos comentarios da imprensa, compreende os motivos que levaram os nazistas a executar a sua politica de agressão contra o Brasil.

Pelas suas proprias tradições pacifistas, o Brasil se tornara, nos ultimos anos, o baluarte contra a penetração nazista na America do Sul. E está de pleno acordo com os metodos agressivos do fascismo internacional vingar-se de quem procurou lhe barrar os passos, mesmo que fosse necessario o emprego de medidas em desacordo com os mais comezinhos principios de Direito internacional.

O erro nazista

Contudo, como acentuam os observadores internacionais, embora a Alemanha tivesse, sem duvida, um objetivo em vista quando cometeu seu brutal atentado contra a navegação brasileira, errou crassamente se julgou com isso intimidar a grande nação sul-americana.

O contrario foi o que se pode observar, e as consequencias da entrada do Brasil na guerra certamente não serão favoraveis aos totalitarios.

Nesse ponto são unanimes os comentarios de toda a imprensa mundial, excluida, naturalmente, a imprensa controlada pelos nazistas.

Fragorosa derrota de Hitler

O "Times" de Capetown considera a declaração de guerra do Brasil "uma fragorosa derrota para os planos de Hitler", e acentua que, embora seja muito importante a contribuição material do novo aliado para a causa das Nações Unidas, talvez mais importante ainda será o efeito moral do gesto do Brasil.

O "Svenska Dagbladet", de Estocolmo, em sua edição de 24 de agosto, acentua a importancia do Brasil como fornecedor de materias primas e o valor de sua posição estrategica para as Nações Unidas, pela proximidade com o litoral africano. A entrada do Brasil na guerra constitue um rude golpe para o Eixo" — conclue.

Identica é a conclusão a que chega um artigo publicado na mesma data, pelo jornal "Handelsoch Sjoefartstidning", de Gotemburgo, na Suecia.

A "Gazette de Lausanne" considera a entrada do Brasil na guerra como de grande importancia: — "Jamais o espirito americano se mostrou tão forte" — descreve o jornal, acrescentando: "E evidente que por mais limitado que seja o concurso militar da maioria das republicas sul-americanas, o bloco formado por esses paises, constitue um formidavel obstaculo no caminho das tres potencias que se julgam com o direito de fazer do mundo o que entenderem. Alem disso, o fato do Brasil, um país essencialmente pacifico, ter se visto obrigado a entrar na guerra, não deixará, de certo, de ter grande influencia sobre a opinião publica em todo o mundo".

De fato, não pode haver a menor duvida: a declaração de guerra do Brasil vem tendo a maior repercussão em todo o mundo, e dentro em pouco se verificará, se certo que tal repercussão tinha razão de ser.

Especial para o DIARIO CARIOCA

Precario o Avanço Alemão no Caucaso

De Manuel Chaves Nogales

LONDRES, 27 (Da Afi através da Reutêrs) — Os alemães anunciam haver-se apossado da zona montanhosa do Caucaso, proclamando que a bandeira nazista foi içada num dos cimos mais altos da cordilheira caucasica: a montanha de Elbrus. A realidade é que as divisões alemãs não têm, nem terão em muito tempo, o controle verdadeiro da planicie do Caucaso e ainda menos abordarem os primentos contrafortes do Caucaso. Apenas se limitaram a sulcar a planicie indefensavel, cuja ocupação real e efetiva á superior ás suas possibilidades. A ocupação do cimo do Elbrus, proclamada pelos nazistas, só pode ter sido verificada por grupos de paraquedistas.

Como tantas outras, esta só seria uma operação espetacular, sem nenhuma importancia na situação estrategica geral do Caucaso.

A Transcaucasia segue sendo inatingivel para os alemães e pode afirmar-se que continuará a ser durante o proximo inverno. Dentro de dois meses, as passagens das montanhas, que as colunas germanicas não puderam forçar agora, estarão fechadas pela neve até á primavera. A chave do caminho militar do Caucaso é o Elbrus, que está em poder dos russos. O vale do Terek até Tiflis, unico passo possivel, não poude ser forçado pelos alemães, porque naqueles desfiladeiros as forças russas podem lutar indefinidamente, apesar da inferioridade material.

A ocupação de Piatigorsk e outras cidades abertas da planicie, assegura aos alemães os centros de comunicações das estepes caucasicas, mas não facilita em nada o acesso á zona montanhosa. Kasbec segue sendo inatingivel e poderá sê-lo indefinidamente. Quando os alemães houverem ocupado a antiga Vladicaucas, achar-se-ão realmente ante o problema estrategico do Caucaso, que até agora não tocaram, embora, para os efeitos da propaganda, tenham realizado a ocupação simbolica de uma das mais elevadas montanhas, valendo-se de destacamentos de paraquedistas. O problema do Caucaso que haverá de se resolver antes de dois meses, está por enquanto intacto.

De outra parte, esse problema está ligado ao da potencialidade verdadeira do Exército alemão em toda a frente russa. O contra-ataque iniciado no setor de Moscou demonstra que a potencia alemã pode ser quebrada em qualquer momento, conquanto, ali onde se concentra circunstancialmente, seja ainda irresistivel.

A ocupação e dominio do Caucaso pela Alemanha é precaria. Numa semana, sua vitoria aparente pode converter-se em derrota, muito mais consideravel que a do ano anterior. Tenha-se presente, ademais, que, depois da conferencia de Moscou, a Transcaucasia acha-se virtualmente sob a defesa conjunta das Nações Unidas as quais, através da Persia, acorrerão a cortar o caminho do Oriente aos alemães, da mesma maneira que lho cortaram em El Alamein.

Nova Pressão em Londres a Favor da Segunda Frente

SERIA NA ALEMANHA OU NA ITALIA A ESPERADA OPERAÇÃO

LONDRES, 27 (U. P.) — Observou-se hoje, através dos comentarios dos jornais, uma inesperada e mais intensa pressão publica em favor de uma ofensiva aliada contra a Alemanha ou Italia afim de auxiliar a Russia. Os comentarios se centralizaram, de preferencia, na vital importancia do reinicio da batalha do Egito e em torno da possibilidade de uma invasão da Europa Ocidental.

O "Daily Telegraph" adota um tom cauteloso em seu comentario, analizando as perspectivas de reter o Egito contra o ataque que, segundo se espera, o marechal von Rommel lançará de um momento para outro sobre a estreita frente de El Alamein. Entretanto, o "Daily Mail" afirma que a defesa do Egito é a defesa da Russia a fiscalização aliada sobre aquele país permitirá sempre que se abrigue a esperança de recuperar o que se puder perder em virtude da ofensiva alemã sobre o Caucaso e no Oriente Médio.

Depois de assinalar que uma vitoria do general Sir Harold Alexander no Egito poderia traduzir-se em um novo dominio do Mediterraneo por parte dos aliados o "Daily Mail" declara: — "Se dominarmos o Mediterraneo as forças imperiais poderão golpear a Italia mais rudemente e com mais frequencia e de uma distancia menor que a de agora. Possivelmente, poderiamos obrigar os italianos a pedir a paz. E' no Egito que uma campanha defensiva pode transformar-se em uma ofensiva geral cada vez mais ampla, que é a unica maneira de ganhar a guerra. A proxima Batalha do Egito pode, em ultima instancia, mudar a sorte da guerra na Russia.

"Entretanto, o "Daily Telegraph" cita informações segundo as quais o marechal von Rommel, nas 6 semanas que transcorreram desde que suas forças foram contidas em El Alamein, recebeu duas divisões completamente novas, uma das quais alemã, bem como elementos para preencher as baixas sofridas em suas fileiras, e destaca que o pouco espaço de tempo transcorrido desde que os generais Sir Alexander e Montgomery assumiram o comando no Egito, alem de outros fatores, tornam a posição dos exércitos imperiais, em alguns aspectos, menos favoraveis que em junho ultimo. O referido jornal termina dizendo: — "Não podemos ceder terreno na mesma escala sem sofrer um desastre. Por outro lado, a frente atual é mais dificil de flanquear e é quase certo que terá que ser perfurada e não flanqueada".

O "Daily Express", que foi um dos mais decididos partidarios da abertura de uma segunda frente na Europa e que nestas ultimas semanas havia abandonado um tanto seus pedidos nesse sentido renovou hoje suas exigencias e argumenta no sentido de que o povo britanico se sente animado pelos resultados da incursão contra Dieppe. Depois de fazer referencias aos resultados dessa operação o citado jornal declara:

"O povo chegou á conclusão de que podemos fazer um melhor uso de nossos valentes soldados e de seus equipamentos".

Finalmente, diz que as incursões em maior escala oferecem menos riscos e rendem mais, exortando a seguir os chefes responsaveis a desfechar um ataque contra algum ponto europeu para depois se forjelecerem mais.